Juillet 2024

ENTRAMMES *info*

C. Mahier

C. Perrier

Kein

T. Bidois

C. Planchenault

ENTRAMMES

n°50

Sommaire

S. Ducoin

C. Planchenault

Vie municipale

Le mot du maire 3
Actualités ..... 4 - 5
Travaux 6
Vie locale ..... 7 - 10

Social

Assistantes maternelles 11
A.D.M.R. 12

Jeunesse & Vie scolaire

Événement Noël 2023 13
Chasse aux œufs - Conseil Municipal des Jeunes 14
Maison des jeunes - Argent de poche 15
Nos écoles ..... 16 - 17

Inscription repas CCAS 18

Dossier

Les Carrières sur Entrammes ..... 19 - 22

Vie culturelle

Conservatoire 23
Médiathèque ..... 24 - 25

Développement Durable

Un arbre, une naissance 26
Racks à vélo 26
Plan mobilité Laval Agglo 26
Aménagement dans l'ancienne carrière 26
Réduction fleurissement 26
Achat vélo électrique ..... 26 - 27

Vie associative

Contacts des assos 28
En direct des associations ..... 29 - 37

Sans oublier...

Infos utiles - Numéros d'urgence 38
Agenda des manifestations 39
Temps forts à Entrammes 40

CONCOURS PHOTO :

Sont, en couverture, les photos coup de cœur de la commission, merci aux participants. Vos photos pour le prochain bulletin sont à envoyer avant 15 novembre 2024.

Responsable de la publication : M. le Maire

Comité de rédaction :
la commission communication, la médiathèque, les responsables d'associations, les services municipaux et le secrétariat de la mairie.

Prochain numéro : décembre 2024

Mise en page & impression : IMPRIM'SERVICES

IMPRIM'VERT® Imprimé avec des encres végétales sur du papier issu de forêts gérées durablement.

Pour recevoir par mail Anim'Entrammes, envoyez votre adresse mail à : mediatheque@mairie-entrammes.fr

Retrouvez toute l'actualité de la commune :
www.entrammes.mairie53.fr
Entrammesmairie

Le mot du maire

Je débutais mon dernier édito par les JO et les projets sportifs sur notre belle commune. Une jeune femme, originaire de la commune, a eu le privilège de faire partie de la haie d'honneur lors du relais de la flamme le 29 mai dernier, Claire DUVERGER.

Les 3 projets sportifs évoqués en janvier 2024 devraient être opérationnels au moment où vous recevrez ce nouveau bulletin municipal. Le terrain de foot synthétique, après quelques aléas, a finalement été réceptionné mi-juin par la fédération de foot. Les tapis formant un tatamis sont en attente des premiers cours depuis mars. Seul le parcours de santé a pris quelques retards en lien avec la météo pluvieuse que nous avons connue tout l'hiver et pendant le printemps.

Nos organisations vivent des hauts et des bas. Aussi, après quelques belles années, les feux de la St Jean n'auront pas eu lieu cette année. Je tiens à remercier nos artisans et commerçants qui ont permis cette réussite collective et inviter d'autres personnes à prendre le relais. Il est difficile de remercier toutes les associations pour leurs actions ouvertes intra et extra communales tant nous avons de manifestations. Je vous invite à réserver le 25 juillet au soir pour venir assister à une représentation du Théâtre Régional des Pays de la Loire.

Il est important également de rappeler le rôle essentiel des agents communaux dans le bon fonctionnement quotidien et les manifestations associatives. Je veux rappeler que certains aléas ne permettent pas d'être en tout temps et en tout lieu disponible pour chacun. Les services communaux sont orientés sur le bien collectif et non sur l'intérêt personnel. Aussi, lorsque nous subissons des aléas météorologiques, nous devons accepter que l'entretien de certaines zones soit décalé pour éviter d'impacter l'infrastructure et/ou les équipements.

A l'heure où vous recevrez ce bulletin, les logements situés dans l'ancien presbytère auront été mis à la location pour une prise des clés estimée à la fin de l'été. Ce projet, laborieux à mener, nous a permis de valoriser un bâtiment du XVIème siècle au cœur du bourg.

Nous entamons désormais les projets d'extension de la maison de santé et la création d'un pôle paramédical. Sur ce deuxième projet, la commune s'appuiera sur une structure externe, n'ayant pas la capacité financière à tout traiter en direct. Nous aurons également réceptionné les offres pour la création du lotissement et nous espérons pouvoir communiquer sur les tarifs de commercialisation au début de l'automne.

Enfin, 5 jeunes sont partis à l'étranger pour suivre des études ou réaliser un stage depuis la rentrée 2023, ils ont reçu une subvention du CCAS. Dans le cadre de cet accompagnement, ils réaliseront pour 4 d'entre eux une conférence à la médiathèque sur leurs parcours avant la fin de l'année 2024.

L'équipe municipale, élus et agents, vous souhaite un bel été 2024.

Jérôme Allaire

Arrivée de Magali Guedon

Après une expérience d'agent d'entretien et quelques remplacements en tant qu'ATSEM, Magali occupe un poste très polyvalent sur la commune. Elle s'occupe de l'entretien à la salle des fêtes, à la salle des Sports, à l'école des 3 rivières et à la médiathèque. Elle intervient également au centre de loisirs et au service du midi.

Magali GUEDON est arrivée le 2 mai 2023 sur la commune

Un au revoir...

Lucie Charpentier s'envole début juillet pour de nouvelles aventures professionnelles... Ses pas l'emmènent non loin d'Entrammes en rejoignant la Bibliothèque Départementale de la Mayenne basée à Saint Berthevin.

Elle remercie l'équipe municipale de la confiance qu'elle lui a accordée durant ces 5 années où elle a été responsable de la médiathèque ainsi que ses collègues dont l'aide et la bonne humeur ont été un soutien indéfectible.

Elle a vivement apprécié de côtoyer les entrammais dont elle loue la curiosité, la bienveillance et le dynamisme. Entrammes est un si beau village où il fait bon vivre... et travailler.

Pour finir, elle souhaite exprimer toute sa reconnaissance et son amitié aux bénévoles qui l'ont accompagnée tout au long de ses années : leur implication, leurs idées, leur connaissance des usagers sont tellement précieuses. Rien ne pourrait fonctionner sans elles... un grand merci pour tout ce travail et ces très beaux échanges humains !

Départ de Stéphane Morillon

Le 31 décembre dernier, Stéphane Morillon a quitté ses fonctions au service technique et a souhaité connaître une dernière expérience professionnelle en charpenterie, sa formation initiale, avant de prendre sa retraite.

Arrivé en mai 2017, après avoir travaillé 29 ans chez Lafarge, il s'est intégré immédiatement à l'équipe technique et avait en charge toute la maintenance dans les bâtiments collectifs. Homme de l'ombre, il était souvent sollicité par les écoles, associations, élus qui ont apprécié ses réalisations.

Finances

Dans un contexte économique où l'inflation a de nouveau durement pesé sur l'économie et le budget des ménages, les recettes de fonctionnement n'ont augmenté que de 6,61% alors que les dépenses ont augmenté de 14,50% entrainant une baisse de notre épargne brute (recettes-dépenses). Cette épargne brute permet d'identifier la part de ressources restant disponible pour investir après paiement des charges récurrentes. Les différents investissements (éclairage publique, renouvellement de matériel, travaux d'isolation de certains batiments) réalisés ces dernières années devraient permettre de contenir l'évolution de ces dépenses.

Néanmoins et afin de soutenir les prochains investissements, en sus de la valorisation des bases par l'Etat, le conseil municipal a fait le choix d'augmenter le taux de la taxe foncière de 3%. Malgré cette évolution, la taxation proposée demeure en dessous des moyennes départementales et nationales.

Soucieux de répondre à la demande de nos médecins d'accompagner l'arrivée d'un 3ème médecin et d'améliorer ainsi l'offre de soins sur la commune, la majeure partie des investissements 2024 sera consacrée à l'extension du cabinet médical. Une part non négligeable sera également consacrée au renouvellement de matériel (tondeuse broyeuse) et à l'entretien de la voirie. La recherche de la part des agents et des élus de la commune pour chaque investissement de subventions potentielles reste une constante. L'endettement de la commune est bien maîtrisé.

L'année 2024 est consacrée également au démarrage du lotissement de la Furetière qui nous permettra dans un 1er temps de proposer à la vente une soixantaine de parcelles.

COMPTES ADMINISTRATIFS 2023

FONCTIONNEMENT	Dépenses	Recettes
Année 2023	1 751 539,81 €	1 981 234,29 €
Excédent 2023	**+ 229,694,48 €**	
Part affectée à l'investissement	453 912,03 €	
Report excédent 2022		869 313,61 €
RÉSULTAT DE CLÔTURE	**+ 645 096,06 €**	

INVESTISSEMENT	Dépenses	Recettes
Année 2023	1 258 452,91 €	1 066 398,93 €
Excédent 2023	**- 192 053,98 €**	
Report excédent 2022		98 908,31 €
RÉSULTAT DE CLÔTURE	**- 93 145,67 €**	

TOTAL DES DEUX SECTIONS	**551 950,39 €**

PRÉVISIONNEL 2024

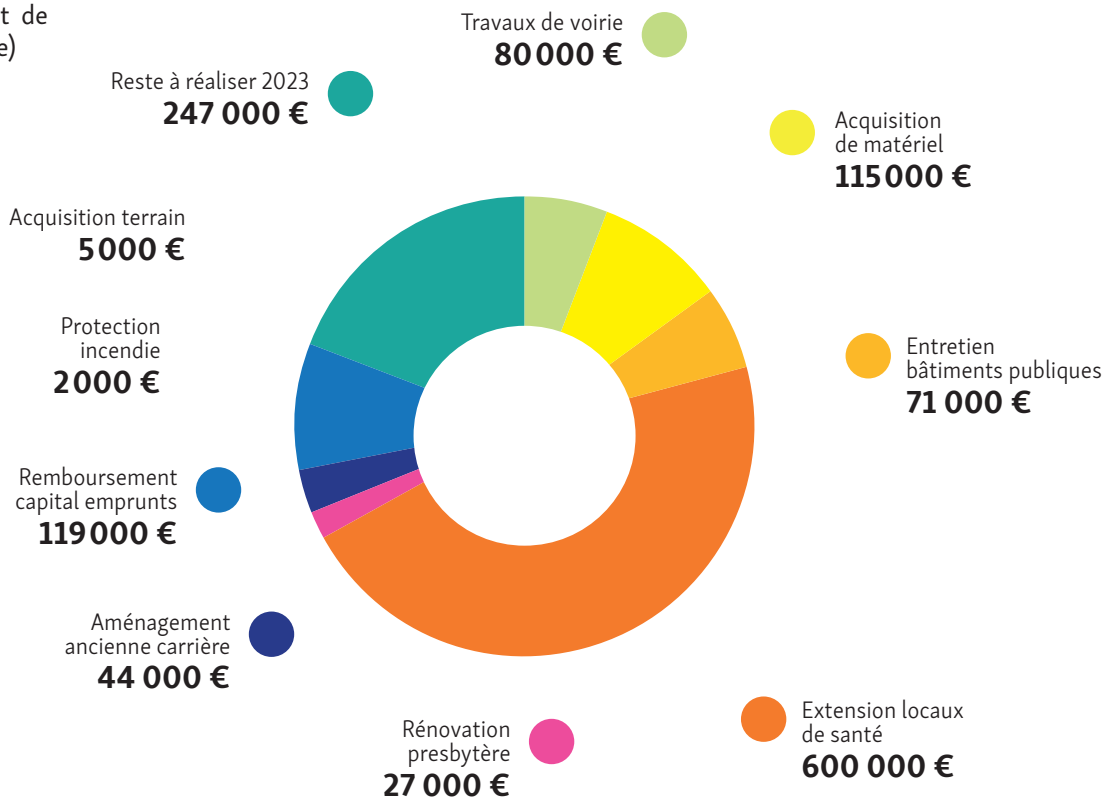

Travaux engagés

Les travaux de réfection de l'impasse des Lavandières et du chemin de la Benâtre ont été terminés en décembre 2023. Les opérations de scarification, de reprofilage et la mise en œuvre d'un enrobé ont été réalisées pour les montants de 12 390€HT pour les Lavandières et 12 236€HT pour la Benâtre.

MÉMO

Poubelles sur le trottoir

Puis-je laisser ma poubelle sur le trottoir ? Le fait de laisser en permanence sa poubelle sur la voie publique qui entrave ou diminue la liberté ou la sûreté de passage est puni de l'amende forfaitaire prévue pour les contraventions de la 4e classe. À savoir, 750 euros maximum (article R644-2 du Code pénal, 27 janv. 2023)

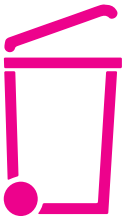

Horaires de tonte

Les travaux de bricolage ou de jardinage réalisés par des particuliers à l'aide d'outils ou d'appareils susceptibles de causer une gêne pour le voisinage en raison de leur intensité sonore, tels que tondeuses à gazon et pompes d'arrosage à moteur thermique, tronçonneuses, perceuses, raboteuses ou scies mécaniques (liste non exhaustive) ne peuvent être effectués que :

- les jours ouvrables de 8 H 30 à 12 H et de 14 H à 19 H 30
- les samedis et mercredis de 9 H à 12 H et de 15 H à 19 H
- les dimanches et jours fériés de 10 H à 12 H.

(Source « article 9 Version consolidée au 3 avril 2014 (arrêté modificatif n°2014043-0013 du 3 avril 2014) / arrêté préfectoral n° 2008-D-278 du 15 juillet 2008 / portant réglementation des bruits de voisinage)

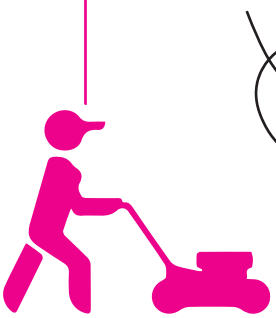

État civil

1er décembre 2023 au 31 mai 2024

Naissances

5 février : Léon BOISSON
13 février : Tom LEBLANC

Mariage

10 mai : Thierry CHOUAREN et Isabelle HAY
25 mai : Anthony LUCAS et Charlène GUILLOTIN

Pour information, les listes des naissances et mariages ne sont pas exhaustives et les décès ne peuvent plus être mentionnés sans le consentement de la famille transmis à la mairie. En effet, en raison du règlement européen relatif à la protection des données personnelles (RGPD : Règlement Général de Protection des Données), il n'est plus possible à la commune de divulguer les informations d'état civil dans le bulletin municipal sans le consentement préalable des personnes intéressées.

Aménagement des horaires des déchetteries durant la période estivale

Laval Agglomération a pris la décision d'aménager les horaires d'ouverture des déchetteries durant la période estivale afin de garantir la santé et la sécurité des agents.

Du 1er juillet au 31 août les déchetteries de l'agglomération seront ouvertes **uniquement le matin de 7 h 30 à 14 h sans interruption**. Il n'y aura pas d'ouverture l'après-midi. Les jours d'ouverture de certaines déchetteries ont été modifiés pour répartir les agents valoristes. Cet aménagement des horaires intervient pour garantir la santé et la sécurité des agents durant les périodes de fortes chaleurs et de canicule.

Le planning d'ouverture sera modifié comme suit :

Lundi / Mardi / Mercredi / Vendredi et Samedi : 7h30-14h00

Jeudi : Fermeture

ACTUALITÉS

Jeunes 16-25 ans

Missions Locales
PAYS DE LA LOIRE

ORIENTATION
FORMATION
EMPLOI
VIE QUOTIDIENNE

LA MISSION LOCALE C'EST :

UN ACCUEIL
Proche de chez toi

UNE EQUIPE
Disponible pour te conseiller

DES REPONSES
Adaptées et personnalisées

DES ESPACES
Numériques à disposition

DES SERVICES
Gratuits et diversifiés

LA MISSION LOCALE PROPOSE :

ORIENTATION
Découverte de métiers

FORMATION
Recherche de formation

EMPLOI
Aide et conseils à la recherche d'un emploi

VIE QUOTIDIENNE
Informations logement, mobilité, santé, budget

CONTRAT D'ENGAGEMENT JEUNE
Accompagnement personnalisé vers l'emploi et l'autonomie

LA MISSION LOCALE SE TROUVE :

Scanne-moi
Pour avoir toutes nos infos, suis nos réseaux !

#missionlocale

www.emploi-des-jeunes53.org

Hébergement temporaire chez l'habitant

Vous avez une chambre disponible dans votre logement et souhaitez la proposer à la location pour une courte période ? Vous recherchez un hébergement temporaire et abordable le temps de votre stage ou job d'été ? Le dispositif hébergement temporaire chez l'habitant peut vous intéresser.

L'association départementale pour le logement des jeunes (ADLJ) a lancé dans l'agglomération lavalloise un dispositif d'habitat temporaire chez l'habitant. Il permet aux jeunes de 15 à 30 ans, en apprentissage, en stage ou en mobilité professionnelle, de bénéficier d'un logement au plus près de leur emploi ou de leur formation.

L'association fait concorder des profils d'hébergeurs et d'hébergés, et peut trouver un hébergement en 24 à 48 heures au tarif de 15 € la nuit.

Plus d'informations sur :

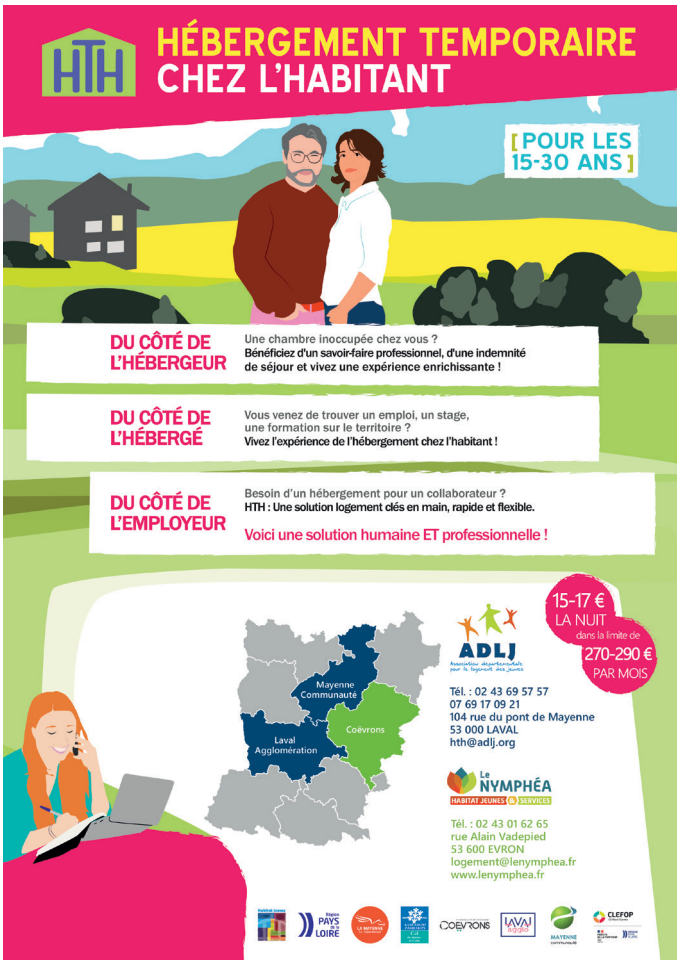

La Maison Départementale de l'Habitat, le service public de la rénovation de l'habitat

Soyez accompagnés dans vos projets de rénovation

Que vous soyez propriétaire, copropriétaire ou investisseur, Laval Agglomération en partenariat avec France Rénov' et la Maison Départementale de l'Habitat vous accompagnent dans vos projets de rénovation liés à l'énergie et l'adaptation à la perte d'autonomie. Ce dispositif est accessible à tous les ménages, sans conditions de ressources, et vous donne accès à :

- des conseils techniques (définition d'un plan de travaux, analyse des devis, information sur les éco-gestes et utilisation de vos équipements)
- une connaissance des aides financières mobilisables selon votre situation
- un accompagnement aux demandes de subventions
- un prêt de caméra thermique

Bénéficiez de rendez-vous gratuits avec un conseiller France Rénov' qui vous aidera à dessiner les contours de votre projet et vous orientera, étape par étape, dans la bonne direction.

Les aides financières mobilisables

Différentes aides (MaPrimeRénov', MaprimeAdapt', CEE, Région Pays de la Loire) sont mobilisables, sous certaines conditions, pour vous aider à financer vos projets. Les conseillers France Rénov' vous orientent vers les subventions qui correspondent à votre situation et vous aident à leur obtention.

Au-delà des aides nationales, des aides de Laval Agglomération sont également éligibles :

- Aide aux travaux dans le cadre d'une accession dans l'ancien
- Aides aux travaux à la rénovation énergétique
- Aides aux matériaux biosourcés pour des travaux d'isolation
- Audit énergétique (maison individuelle, copropriété)

Votre interlocuteur unique : la Maison Départementale de l'Habitat

La Maison Départementale de l'Habitat regroupe plusieurs structures (Soliha, ADIL, Espace France Rénov', permanences du CAUE) en un seul lieu, afin d'accompagner et d'informer les particuliers sans multiplier les intervenants et les démarches administratives.

Contact
La Maison Départementale de l'Habitat
19 rue de l'ancien évêché à Laval
02 43 64 60 30
https://www.agglo-laval.fr/utile-au-quotidien/habitat/renovation-energetique-on-vous-aide-a-mettre-les-pieces-dans-lordre

Assistantes maternelles

Christine BALIDAS
16 impasse des Tonneliers
06 74 67 35 77

Graziella DALIBARD
10 rue des Grainetiers
02 43 02 97 54

Myriam NOTAIS
3 rue des Tisserands
02 43 98 34 61

Le Prieuré
Salle omnisport
La Perrière
La Jouanne
Le Domaine
Les Chênes
Centre
La Croix
Rue de Parné/Roc
Rue du Maine
Rue du Moulin de la Roche
Route de Forcé
Rue d'Anjou
Rue de la Croix
Rue de la Bouletière
Le Bourg Chevreau
Les Poiriers
Rue des Tilleuls
Rue des Peupliers
Rue des Acacias
Rue des Saules
Rue du Grellier
Rue du Domaine
Rue du Rosendahl
Rue de l'Ecole
Rue des Tisserands
Rue des Chênes
Rue des Tonneliers
Rue des Fossiers
Rue des Carriers
Rue des Chapeliers
Rue des Charrons
Rue des Boulliers
Rue des Meuniers
Rue des Charbonniers
Rue des Fouleurs
Rue des Lavandières
Rue des Fougerons
Rue des Grainetiers
Rue des Chênes
Rue des Ecoles
Rue des Saules
Rue du Grellier
Rue de la Croix
Rue des Peupliers
Rue de la Bouletière
Rue des Tilleuls
Rue des Saules
Rue des Acacias
Rue des Peupliers
Rue de la Poste
Place des Saules
Impasse des Chênes
Impasse des Saules
Impasse du Pressoir
Impasse des Châtaigniers
Impasse des Tilleuls
Impasse des Peupliers
Impasse des Acacias
Impasse des Tonneliers
Impasse des Fossiers
Impasse des Lavandières
Impasse des Fougerons
Impasse des Meuniers
Impasse des Charbonniers
Impasse des Chapeliers
Impasse des Charrons
Impasse des Boulliers
Impasse des Fouleurs
Impasse des Grainetiers
Impasse des Tisserands
Impasse des Carriers
Impasse des Chênes
Impasse des Saules
Impasse du Grellier
Impasse du Rosendahl
Impasse du Domaine
Impasse du Maine
Impasse de l'Ecole
Impasse de la Poste
Impasse de la Croix
Impasse de la Bouletière
Impasse des Tilleuls
Impasse des Peupliers
Impasse des Acacias
Impasse des Châtaigniers
Impasse du Pressoir

A.D.M.R.

ADMR
pour tous, toute la vie, partout
Argentré

L'ADMR (Aide à Domicile en Milieu Rural) et ses services

Association ADMR d'Argentré
31, rue de Parné - 53260 Entrammes
Tél : 02 43 68 15 41 - Email : argentre@admr53.fr

En ce début d'année 2024, l'ADMR a poursuivi ses animations :

- Le 16 février : Crêpes-party à l'occasion de la Chandeleur à Soulgé
- Le 28 mai : Visite du Verger d'Entrammes avec cueillette de cerises, suivi d'un goûter.

Et notez déjà sur vos agendas nos prochaines rencontres :

- Le 30 septembre : une après-midi-jeux de société à Parné
- Le samedi 30 novembre : goûter de Noël à Argentré

NOUVEAU SUR VOTRE SECTEUR

Reprise du service petits travaux - jardinage et bricolage

Vous avez besoin d'un petit coup de main pour l'entretien courant de votre jardin, la taille de haies, de petits travaux de bricolage à votre domicile, nous pouvons vous accompagner.

Contacter le secrétariat au 02 43 68 15 41 pour prendre rendez-vous avec notre jardinier

Évènements Noël 2023

BOÎTE AUX LETTRES DU PÈRE NOËL

Cette année encore, une boîte aux lettres du Père Noël s'est implantée devant le pôle santé afin de permettre, à tous les petits et grands, d'envoyer leur lettre. Tout courrier envoyé à temps avait pu recevoir une réponse personnalisée du Père-Noël.

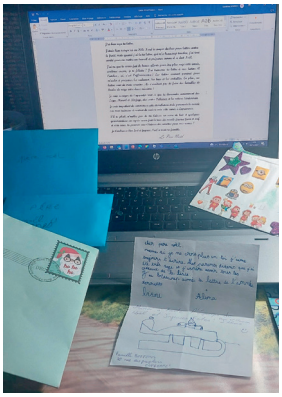

CARTES DE VŒUX

Comme chaque année, les écoliers, les enfants de l'accueil de loisirs et de l'association le Coin des Fripons ont réalisé des cartes de vœux pour les plus de 70 ans de la commune. La distribution aux 260 destinataires a été effectuée par des élus du Conseil Municipal des Jeunes. Quelques élus du CMJ ont rendu visite à notre centenaire (décédée quelques semaines plus tard) pour lui remettre une carte de vœux et lui souhaiter son anniversaire.

ILLUMINATIONS

Vendredi 1er décembre, « Entrammes s'illumine » a ravi petits et grands, avec la participation d'Inter Amnes, Savoirs En'Troc, le CMJ et les élus.

La soirée a débuté par une randonnée pédestre autour d'Entrammes illuminé de centaines de bougies puis, une marche aux lampions menée par les plus jeunes a conduit les entrammais devant le Pôle santé.

Là, le maire du CMJ et un membre d'Inter Amnes ont déclenché les illuminations de noël.

Enfin, tout le monde a dégusté une succulente soupe de légumes, préparée par les jardiniers du Jardin Partagé, accompagnée de boissons chaudes offertes par les élus.

Chasse aux œufs

Le samedi 30 mars 2024, les élus de la commission enfance-jeunesse ont organisé une chasse aux œufs. 94 enfants des écoles de la commune ont ramassé de nombreux œufs cachés dans les petits recoins du Jardin des Thermes.

Conseil Municipal des Jeunes

PROJETS

Les jeunes conseillers, au travers des différentes commissions, travaillent sur 3 projets :

- **Livret d'accueil sur l'ancienne carrière :** Le CMJ a réalisé un livret d'accueil sur l'ancienne carrière de notre commune avec Olivier DUVAL de MNE53. Ce guide propose des informations historiques, des recettes, des jeux.... et des conseils de préservation pour sensibiliser les visiteurs à l'importance de cet espace naturel unique. Disponible bientôt, ce livret est un outil précieux pour les amoureux de la nature et du patrimoine local.

- **3ème édition de la Fête de l'Histoire :** Le 20 octobre prochain, le CMJ organise la 3ème édition de la Fête de l'Histoire. Cette année, l'abbaye ouvrira ses portes au public, offrant une opportunité unique de découvrir son riche patrimoine. Des visites guidées seront au programme. Ne manquez pas cet événement culturel incontournable ! Des informations complémentaires arrivent bientôt.

- **Déplacement au Sénat le 23 octobre** : Les jeunes élus du CMJ auront l'honneur de se rendre au Sénat le 23 octobre. Cette visite éducative leur permettra de découvrir le fonctionnement de l'institution et d'échanger avec des sénateurs sur des sujets importants pour notre commune. Une expérience enrichissante pour nos jeunes citoyens engagés.

CÉLÉBRATION BAPTÊME

Célébration d'un baptême avec Lucie

Lucie, 15 ans, en 3ème à la MFR, joue au foot depuis 10 ans et est passionnée d'automobiles.

« C'était intéressant d'assister au baptême et surtout avec maman qui le célébrait »

CÉLÉBRATION MARIAGE

Célébration d'un mariage avec Félix, 11 ans, en classe de CM2 et tout jeune conseiller.

« Content d'avoir pu célébrer pour la 1ère fois un mariage et je voudrais bien recommencer »

Maison des Jeunes

La Maison des Jeunes (MDJ) est ouverte les mercredis de 13h30 à 18h30 et les vendredis de 16h30 à 21h, animée par Morgan et Mireille.

Pendant les vacances scolaires, des séances de sports sont organisées tous les matins de 10h à 12h. Des activités manuelles, des jeux et des sorties sont au programme de 10h à 19h ou 21h (soirées).

Infos : jeunesse@mairie-entrammes.fr

Depuis janvier, les jeunes ont participé aux différentes activités proposées : sport le matin, animations à la MDJ les après-midis et soirées, profité des sorties comme : la patinoire d'Angers pour assister à un match de hockey sur glace, au bowling et à l'accrobranche à Forcé.

Chantiers argent de poche

Durant une semaine pendant les vacances de février, 7 jeunes ont effectué différentes tâches sur la commune : petits travaux au jardin partagé, peinture et ponçage.

Le dispositif crée ainsi une opportunité pour ces jeunes de 16-18 ans d'effectuer des petits chantiers de proximité (5 demi-journées de 3 heures) à l'occasion des vacances scolaires en contrepartie d'une rétribution de 15€/matinée.

Tu as entre 16 et 18 ans et tu souhaites participer aux chantiers argent de poche, inscris-toi via la plateforme du dispositif de Laval Agglo en suivant ce lien

© Shutterstock

Nos écoles

Ecole Saint-Joseph

- Durant la 4ème période, nos élèves de la grande section au CE2 sont allés à la piscine St Nicolas pour des séances de natation.

- Au gré des interventions d'Olivier Duval, chaque classe a bien avancé pour réaliser des panneaux qui mettront en valeur la faune et la flore du site du moulin de la Roche.

- Le 13 février, c'est déguisé que nos élèves sont venus à l'école pour fêter le Carnaval. Au programme, danses, dégustation de crêpes et bonne humeur au rendez-vous !

- Courant février, dans le cadre de l'histoire de l'art, nos élèves de CM ont participé à un défi de construction d'un pont à la mode romaine.

- Les élèves de la classe de CE ont participé à la treizième semaine des mathématiques. Elle s'est déroulée du 13 au 20 mars sur le thème : « Mathématiques, l'important c'est de participer ! » (résolution d'énigmes, défi soumis aux familles, contribution à la création de 2024 problèmes sur le thème du sport/des JO)

- Début Avril, nos élèves de Grande Section/CP ont fêté le 100ème jour d'école : activités mathématiques, constructions, création d'œuvres d'art.

Nos élèves ont été sensibilisés au danger d'internet et formés pour devenir des piétons responsables.

Pour clôturer l'année scolaire, une sortie a été organisée pour chaque classe. Les élèves de maternelle/CP se sont rendus au jardin de Brocéliande alors que nos plus grands ont été à Terra Botanica.

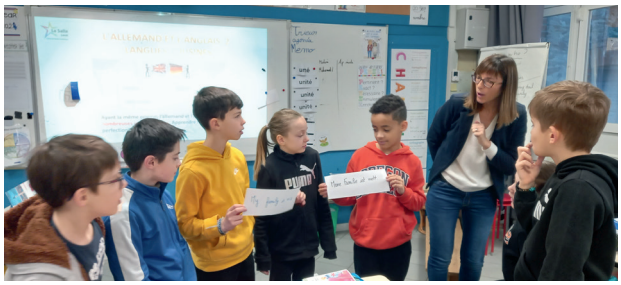

La kermesse a eu lieu le dimanche 23 juin sur la thématique des Jeux Olympiques.

Pour toute inscription, n'hésitez pas à contacter Mme Pinçon au 02 43 98 31 74

École des 3 Rivières

ECOLE PRIMAIRE PUBLIQUE PÉRIODE 3, 4 ET 5

Sport à l'école :

- Natation à l'Aquabulle pour les Grande Section, les CP et la classe de CE1-CE2.
- Cycle vélo avec passage du permis sur la piste routière Jeff Lemoine de Laval.
- Badminton.
- Volley-ball avec Céline Morin du comité départemental.
- Cross du collège Alain Gerbault le 27 mai.
- Olympiades les 28, 30 et 31 mai avec les écoles de Forcé et Parné sur Roc

- Participation de la classe de CM1-CM2 à l'événement « A vélo vers les jeux » : Le 1er juillet les élèves sont partis à vélo de l'école avec le fanion réalisé en classe pour rejoindre la ville relais de l'Huisserie. Sur place des ateliers autour des JO et du vélo. Ils ont validé ainsi le Savoir rouler à vélo.

Des projets culturels :

- La classe de CE2-CM1 a rencontré une autrice-illustratrice Laura Hédon le 15 mars dans le cadre du prix Bull'Gomme à la médiathèque.
- Ateliers organisés par la Maison de l'Europe pour découvrir les différents pays de l'Union Européenne pour toutes les classes de l'école.

- La classe de CM1-CM2 a rencontré Myren Duval le 2 juillet, qui était en lice pour le prix roman jeune de cette année.
- Sortie au musée Robert Tatin pour les élèves de Maternelle le 28 mars

- Le 5 avril, les classes de CP et de CE1-CE2 sont allées voir le spectacle « le Petit Chaperon Rouge » au théâtre de Laval.
- Classe transplantée à Montmartin/mer dans la Manche autour de l'anglais du 15 au 19 avril. Avec un couac puisque la sortie à Jersey n'a pas pu se faire, le bateau n'ayant pas été réservé par le prestataire.
- Le 23 mai les classes de CE2-CM1 et de CM1-CM2 sont allées voir le spectacle « Et puis on a sauté » au théâtre de Laval.

- Une journée « Tour du monde des pays anglophones » était organisée le 28 juin.

Des projets « proches de la nature » :

- Une intervention de 2 séances de Laval Agglo autour du compost dans la classe de CM1-CM2 au mois d'avril.
- Le 16 mai sortie à Terra Botanica pour les classes de CP et de CE1-CE2

- Deux autres séances de Land-Art pour la classe de CP en collaboration avec un animateur de l'OCCE.

REPAS ANNUEL DU CCAS D'ENTRAMMES

Madame, Monsieur,

Nous avons le plaisir de vous convier à participer au repas annuel, organisé par le Centre Communal d'Action Sociale d'Entrammes :

Le Dimanche 24 novembre 2024 à 12h00
à la salle des Fêtes

□ 8 euros pour les personnes résidant à Entrammes de 65 ans et plus dans l'année 2024.

□ 14 euros pour les personnes résidant à Entrammes de moins de 65 ans qui accompagnent un ou une invité (e).

□ 17 euros pour une personne, hors commune, qui accompagne un ou une invité (e).

En attendant de nous retrouver pour ce moment de convivialité et de partage,

Veuillez agréer, Madame, Monsieur, l'expression de mes sentiments distingués.

Le Président du CCAS Jérôme ALLAIRE

MAIRIE D'ENTRAMMES 53260

✂----------

Pour une bonne organisation de cette rencontre, merci de renvoyer/déposer ce coupon avec le règlement à la mairie d'Entrammes, avant le 15 novembre 2024

Nom-Prénom	Date de naissance	Commune de résidence	Téléphone	Signature
Mme.....	.....	.....	.....	
M.....	.....	.....	.....	
Accompagnatrice/eur.....	.....	.....	.....	

Régime sans sel : ☐ Oui ☐ Non

Nombre de repas :

Cocher le mode de règlement : Chèque libellé à l'ordre du **Trésor public** □ ou Espèces □

Les données collectées sont utilisées uniquement pour l'organisation du repas des aînés par le service administratif de la mairie. Elles sont conservées pendant un an à la mairie et peuvent être rectifiées ou/et supprimées sur demande écrite adressée à la mairie d'Entrammes.

LES CARRIÈRES SUR ENTRAMMES

De la carrière de la Roche à la carrière de la Pommeraie.
(Deuxième et dernière partie) *Recherches de la section Histoire d'INTER AMNES*

Nous avons étudié dans le bulletin n° 42 de juin 2020, l'ensemble des petites carrières qui ont été exploitées sur la commune d'Entrammes.

Il nous restait à expliquer comment s'est développée la Carrière PIGEON.

En 1965, la société Les Carrières de Chaffenay (Entreprise PIGEON), reprend le site de la Roche.

Nous vous présentons un croquis montrant l'ensemble de la carrière qui s'est étendue de chaque côté de la RN 162, sur une durée de 50 ans. D'un côté la ROCHE et de l'autre la POMMERAIE (terres de la Chênaie et la Pommeraie).

A partir de 1965, à la Roche on pratique l'ensemble du traitement : extraction, concassage, criblage, stockage sur place.

On compte une vingtaine de salariés : production, entretien, réparation, chauffeurs et deux mécaniciens au garage.

La bascule arrive en 1970, remplaçant la vente au m³.

Les interventions spécifiques sont sous-traitées : matériel électrique par les Ets RALU et grutage, gros chargements par les Ets PROST.

Vers 1970, M. Pigeon ouvre la carrière sur le site de la ferme de la Chênaie, où se pratiquera uniquement l'extraction jusqu'en 1992. Les matériaux seront transportés pour traitement, à la Roche, en utilisant une voie de liaison créée de toutes pièces et qui traversera la RN 162, puis la déviation (1 X 2 voies) jusqu'en 2006.

En 1992, un ensemble de traitement totalement neuf sort de terre à la Pommeraie ; ne restera à la Roche que le garage jusqu'en 2006, date de construction d'un nouveau bâtiment.

L'ensemble des activités se trouve alors regroupé et porte le nom de « Carrière de la Pommeraie ».

TOUT D'ABORD, LA CARRIÈRE DE LA ROCHE (OU DU BOIS DE BÉGON DIRONT CERTAINS).

LA VIE AU « MOULIN DE LA ROCHE » 1940-1970 (DERNIERS OCCUPANTS)

• Rencontre avec Philippe

Entretien en mars 2024.

Au cours des années 1960, Philippe, petit fils de Louis et Madeleine Marienne, passait ses vacances scolaires au moulin de la Roche. Le grand-père et le petit-fils faisaient le trajet Laval/Entrammes en car de la ligne Laval-Angers qui s'arrêtait au bourg. Philippe nous raconte :

Louis, le grand-père faisait tourner son moulin actionné par un moteur (électrique ou thermique ?) qui lui procurait la farine et il surveillait l'état du barrage sur la Jouanne.

Sur le domaine il était garde-chasse et garde-pêche. Des notables de Laval et promeneurs venaient pêcher l'ablette, l'anguille, le gardon... Philippe aimait aller à la pêche à la grenouille avec son grand-père. C'est ici que se déroulait le concours de pêche communal, une fois par an.

Madeleine, la grand-mère, gérait l'élevage de porcs dont deux verrats (porcs mâles) puis quelques chèvres d'où l'importance des bâtiments de service. Elle préparait la pâtée de pommes-de-terre dans la chaudière pour nourrir les porcs. En plus des tâches ménagères elle tenait le débit de boissons (licence IV) et accueillait clients, pêcheurs et ouvriers de la carrière (avec leur gamelle).

Philippe se souvient aussi des tirs de mine qui déclenchaient secousses et jets de pierre et l'une d'elles a failli le toucher. L'activité était très dense sur la carrière, les concasseurs étaient proches, bruyants et dangereux. Les relations avec l'exploitant de la carrière étaient tendues.

Comme ce secteur présentait des particularités, le café était équipé d'un téléphone mural (peu fréquent à l'époque).

- Petite anecdote : une chèvre s'était enlisée dans le dépôt de sable de la Jouanne.

Aujourd'hui, il n'y a plus de concours, plus de moulin, plus de café, plus de carrière ... plus de vie au MOULIN DE LA ROCHE.

Merci Philippe

• Rencontre avec Madame MARY

Entretien le 14 février 2020

Daniel MARY son mari, né en 1937.

Employé à la carrière de la Roche de 1966 à 1997 comme Foreur, Mineur, Préposé au concassage (milieu de poussière).

Pendant 8 ans, il fait le trajet Laval/Entrammes.

Daniel apporte sa gamelle et prend son repas sur place parfois en plein air.

1975, construction de sa maison et installation à Entrammes.

En arrêt maladie de 1989 à 1997 (maladie professionnelle : silicose).

Il est décédé en mars 2015 à 77 ans.

• Rencontre avec Serge DALIBARD

Entretien le 26 février 2024

Serge a commencé à travailler aux carrières en Avril 1971 en tant que mécanicien ; déjà, son père y travaillait en tant que soudeur (réparation des godets).

Dans une petite structure il faut être polyvalent et savoir s'adapter. Initialement, Serge était mécanicien-auto. Puis, progressivement, il a été chargé de l'installation et de l'entretien des camions BENZ et KAELBLE (très gros camions allemands) et des bennes six roues.

Il a dû s'adapter pour l'entretien des engins de carrière. Beaucoup de travail, avec des efforts physiques au début : aide au palan, et avec l'appareil de levage. Le travail était manuel et fatigant (masse etc...)

Il n'y avait pas de structure de formation mais on apprenait, individuellement et « sur le tas » comme on dit.

Les journées de travail étaient de 6 jours sur 7 avec repos le dimanche, sauf pour les dépannages.

Le travail s'effectuait en extérieur et en continu.

Au début de sa carrière, Serge ne pensait pas faire cela toute

sa vie, mais le travail et les conditions lui convenaient et l'ambiance était bonne au sein de l'entreprise.

Même au moment où les installations ont été transférées définitivement à la Pommeraie, l'entretien du matériel a continué à se faire sur le site de la Roche. Le garage était ouvert à tous vents (et à toutes les poussières : passage de véhicules). Il y avait beaucoup de vols (pièces, outillage).

A l'origine, Serge travaillait uniquement sur un sol en terre battue. Le sol bétonné et la fosse à vidange ne sont arrivés que quelques années après.

Il y avait peu de matériel électrique et pas encore d'électronique qui est arrivé progressivement.

Serge prend sa retraite en 2006, il aura donc travaillé toute sa vie sur la carrière de la Roche !

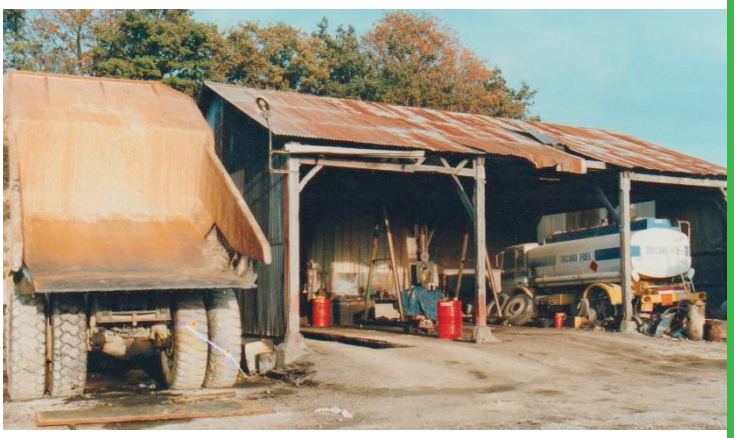

CARRIÈRE PIGEON DITE DE LA POMMERAIE

En 1992, l'ensemble des installations de traitement est transféré de l'autre côté de la R.N. 162 sur un terrain de la POMMERAIE contigu au chantier d'extraction de la CHÊNAIE.

LA VIE A LA FERME DE LA CHENAIE (DERNIERS OCCUPANTS)

• Rencontre avec Marthe et Yvonne GARANGER nées à la ferme

Entretien du 26 mars 2024

La ferme de la Chênaie était la propriété de la famille de Montgermont. Elle était située sur la rive gauche de la Jouanne.

Marcel Garanger, qui était ouvrier agricole sur la ferme d'Ecorcé, se marie en 1932 avec Marthe Houdayer dont les parents exploitent la ferme du château de la famille de Montgermont. Le jeune couple s'installe sur les terres de la Chênaie comme fermiers.

Le logement correspond aux habitations rurales de l'époque : deux grandes pièces, une grande cuisine-repas et un fournil ; de là, un escalier monte au grenier.

En 1933, Yvette s'annonce, elle sera suivie jusqu'en 1946 de neuf autres enfants.

En fonction de leur âge, les enfants participaient aux travaux de la ferme et allaient ensuite chercher du travail à l'extérieur.

André l'un des fils, né en 1940, reprend la ferme en 1970. C'est à peu près à cette époque que la ferme et les terres sont vendues par la famille de Montgermont/de Poulpiquet à M. PIGEON Carrier. André Garanger devient son locataire ; la reprise des terres pour l'extraction se fait par étapes. André décède en 1991, cependant, Annick, son épouse, restera sur une partie de l'exploitation jusqu'en 2009.

Les bâtiments de la Chênaie sont alors abattus en fin d'année 2009, permettant à la carrière d'avancer jusqu'à la limite actuelle à l'est, côté merlon (talus) RN 162.

• Rencontre avec Serge VENGEANT

Entretien Février 2024

Serge a travaillé à la carrière de la Pommeraie de 1980 à 2017. Chauffeur d'engins à la production, c'est à dire, chargement après le minage au front de taille. Poste titulaire où il travaille en journée continue. Il aimait bien son travail.

Evolution du matériel de chargement : chargeuse à pneus, pelleteuse à chenilles 104 tonnes - 80 litres de fioul à l'heure.

Journée sans problèmes 4500 à 5000 t / jour. L'exploitation de la carrière de la Pommeraie sur le site de ferme de la Chênaie a connu l'extraction de 5 paliers de 15 m. Utilisation

d'une grosse boule manœuvrée avec le godet pour casser les gros cailloux.

Minage : passage de la cartouche à la bouillie de dynamite. En cas de coup de mine loupé, utilisation du BRH (Brise Roche Hydraulique) pour casser les gros cailloux.

Problème de l'eau : bassin Est, réalisation d'un bassin de décantation, purification avant pompage et refoulement vers la Jouanne.

Pénibilité : au début oui, mais ensuite beaucoup de progrès pour la protection des employés : oreilles, poumons, cabine insonorisée. Difficultés en cas de chaleur avec oreillettes, masques et casques.

• Rencontre avec Stanislas TROUILLARD

Entretien du 2 mars 2024

Dès son retour du service militaire, Stanislas est entré dans l'entreprise PIGEON depuis 1987.

Il y a fait toute sa carrière et il est encore en activité.

Il a été embauché comme soudeur dans l'atelier garage sur le site d'Entrammes.

Il travaille avec un mécano "Boris", un apprenti BTS "Nicolas" et un apprenti en découverte.

Actuellement, les normes de sécurité sont draconiennes.

Le travail est intéressant et varié et l'ambiance est bonne. Découpe plasma, soudure à l'arc, semi-auto (sans gaz) et au fil fourré. Il travaille aussi l'inox, l'aluminium et des pièces en manganèse.

Stanislas s'occupe aussi de la maintenance, des achats. Il est autonome et il a carte blanche...

Il y a aussi la gestion pour le garage, en collaboration avec le mécanicien.

Il effectue très peu de déplacements à l'extérieur, mais entretient le matériel des autres carrières du groupe.

Les pelleteuses sont moins grosses : de 110 tonnes vers 80 tonnes ; ceci, pour raison économique (moins de consommation de gazoil). Par contre les chargeurs sont de plus en plus gros.

Stanislas a commencé sa carrière, avec juste un CAP de soudeur et il a appris « sur le tas », comment souder tous types de matériaux, grâce au savoir-faire transmis par les anciens.

Par contre, maintenant, il faut de nombreux certificats (CACES) pour utiliser les chargeurs, nacelles, palans, fenwick, etc....

La roche est minée, explosée pour être extraite puis est transportée au premier concasseur ; puis dans un deuxième, et dans un 3ème, pour finir en sable. Tous les calibres sont transformés (Granulats)

La roche d'Entrammes est très dure. Le matériel s'use rapidement, les pièces du broyeur sont remplacées toutes les six semaines environ. Dans la carrière de Montflours les pièces sont remplacées UNE fois par an !!!!

Le grutage pour le remplacement des pièces est sous-traité.

Actuellement il y a 9-10 salariés sur le site, pour le double de production.

La bascule fonctionne même entre 12 h. et 14 h. et peut être gérée à distance, depuis Montflours par caméra.....

Tout passe, tout change... Les mentalités et les nécessités se font différentes. En cette année de Jeux Olympiques, la carrière de la ROCHE est au diapason avec Paris et la flamme. En ce lieu déserté par les engins et machines, où la nature et le silence ont repris leurs droits. PLACE aux SPORTS et LOISIRS !...

Les adultes et les enfants des écoles ont installé un sentier nature et un parcours « découverte » connecté. Le club des boulistes y a installé ses espaces de jeux. Un parcours santé et le Trail de Laval Agglo empruntent ses sentiers escarpés.

Quant à la Carrière PIGEON, devenue P.G.L.A. (Pigeon Granulats Loire Anjou) elle fait toujours partie de notre environnement et continue l'exploitation de la pierre avec de nouvelles techniques modernes et efficaces.

Les élèves et l'équipe pédagogique du pôle L'Huisserie proposent, en plus des scènes ouvertes, trois temps forts de création. Tous ces projets sont accompagnés par l'association des parents d'élèves, Les Arts'en Mêlent.

BALADE POÉTIQUE - AUTOUR DES PHOTOGRAPHIES DE SHOJI UEDA SAMEDI 6 AVRIL 2024 - 15H LE QUARANTE

Cette balade poétique est un projet de création interdisciplinaire (danse, théâtre, musique) autour de l'univers graphique, surréaliste et fantaisiste de Shoji Ueda, photographe japonais. Les élèves danseurs, comédiens, musiciens des pôles Louverné et L'Huisserie ainsi que les élèves de danse adaptée de Laval ont été accompagnés dans leur démarche de création par une intervenante extérieure Anouk Orignac - danseuse et chorégraphe formée en Allemagne à la danse théâtre de Pina Bausch - mais aussi de Julie Lecompte, Camille Nerry et Patricia Gauvain professeures au conservatoire de Laval Agglo. A partir des différentes photos sélectionnées, les élèves ont travaillé par groupe afin de créer plusieurs petites formes artistiques, que les spectateurs ont eu la chance de découvrir, en déambulant dans les espaces connus, mais aussi cachés et inconnus du 40.

HÉLÈNE PIRIS – SAMEDI 13 AVRIL 2024 17H ET 20H – ESPACE DU MAINE

Depuis le début d'année les élèves du groupe scolaire du conservatoire ont travaillé sur la création d'un concert avec Hélène Piris.

Il s'agissait d'un projet d'éducation artistique et culturelle reposant sur la rencontre, la connaissance et la pratique avec pour aboutissement un plateau partagé avec Hélène Piris.

En plus des interventions d'Anne-Elise Fonteneau, les élèves du groupe scolaire ont pu bénéficier de plusieurs temps de rencontre et de travail avec Hélène.

Différents ensembles du conservatoire ont travaillé des arrangements de son répertoire afin d'accompagner Hélène et les chanteurs.

Chanteuse, violoncelliste, autrice et compositrice, Hélène Piris est une aventurière de la chanson française. Patinées de Jazz et de musiques du monde, ses chansons explorent de nouveaux territoires, tandis que sa voix puissante porte haut des textes savoureux.

FESTIVAL DE PETITES FORMES ARTISTIQUES – SAMEDI 22 JUIN 2024 – ESPACE DU MAINE

Plusieurs spectacles ou performances de petites formes (courtes et avec des petits groupes) vous ont été présentés durant toute la journée. Cette journée s'est articulée entre créations artistiques et convivialité organisée par les Arts'en Mêlent.

Pour information, les ré-inscriptions sont du 1 au 31 mai et les inscriptions du 1 au 30 juin depuis le site internet du conservatoire : https://crd.agglo-laval.fr/inscriptions/

Horaires cours de danse sur Entrammes :
Grande section
Mercredi de 10h à 11h
Moyenne section
Mercredi de 9h à 10h
Danse classique primaire
Mercredi de 11h à 12h30

Médiathèque

Retour sur le premier semestre 2024

L'ouverture culturelle et l'accès à l'art font partie intégrante des missions de la médiathèque. Son rôle de proximité est important aussi… en ayant à cœur de mettre en lumière les initiatives ou les talents d'habitants d'Entrammes.

Ainsi, elle a eu le plaisir cette année de faire découvrir le travail très différent de deux entrammais : Ethan Gobé pour ses peintures expressives et colorées, Alphonse Grau pour ses photographies animalières et de paysages des environs et parfois de plus loin.

D'autres rendez-vous ont ponctué ce début d'année :

- Pour la petite enfance, des séances Bébé bouquine animées par Sandrine et Lucie
- Un atelier plastique proposé aux élèves de la classe de CE2-CM1 de Mme Chesnais avec l'illustratrice Laura Hédon dans le cadre du prix Bull'Gomme
- Une rencontre avec Mathieu Lauverjat, auteur du premier roman « Client Mystère » dans le bureau de Lecture en tête durant le Festival du premier roman et des littératures contemporaines à Laval
- En lien avec la grainothèque : une présentation de Gabriel Pottier de son exploitation Au grez des graines et sur la production de semences, un spectacle familial « J'ai descendu dans mon jardin » par Jean-Yves Auffret.
- En lien avec les jeux olympiques, Compet'or not compet', une lecture théâtralisée de Florence Arnould.

Vernissage de l'exposition d'Ethan Gobe le 3 février

Vernissage de l'exposition d'Alphonse Grau le 23 mars

Rencontre avec Laura Hedon et la classe de Mme Chesnais

Atelier avec la classe de Mme Chesnais de l'école publique le 22 mars

Bébé bouquine sur le thème de l'hiver le 21 février

Spectacle "J'ai descendu dans mon jardin" le 17 avril

Initiation aux semences potagères avec Gabriel Pottier le 13 avril

Rencontre avec Mathieu Lauverjat le 6 avril

Comment s'inscrire à la médiathèque ?

L'inscription et les prêts sont gratuits.
Sur présentation d'un justificatif de domicile et/ou d'une pièce d'identité, une carte de lecteur vous sera délivrée pour 1 an et réactualisée sur simple passage. Elle vous permet d'emprunter des documents dans les 28 bibliothèques de LaBib : le réseau des bibliothèques de Laval Agglo.

Documents empruntables par carte
• 32 documents sur le réseau • 15 documents à la médiathèque d'Entrammes (dont 1 DVD, 8 CD, 1 liseuse et 3 nouveautés maximums de la médiathèque d'Entrammes)

Durée du prêt : 28 jours / renouvelable
1 fois sauf documents réservés et nouveautés. Réservations : 3 maximums sur l'ensemble du réseau, disponibles pendant 10 jours dans la bibliothèque. Retour des documents : se fait dans toutes les bibliothèques.

HORAIRES D'OUVERTURE
Mardi : 16h30 – 18h
Mercredi : 10h-12h / 14h-18h
Vendredi : 16h30 – 19h
Samedi : 10h – 12h

Coordonnées : 02 43 69 03 59
mediatheque@mairie-entrammes.fr
SITE INTERNET LABIB – Chercher, réserver, sortir...
Réseau des Bibliothèques de Laval Agglomération

Du théâtre dans la cour des Thermes avec *Milles francs de récompense* de Victor Hugo

Le jeudi 25 juillet à 20h30

Mille francs de récompense, pièce rocambolesque et pleine d'humour est une tribune pour la justice, la liberté et les valeurs humanistes chères à Victor Hugo.

Mise en scène : Camille de la Guillonnière
Par un hiver glacial à Paris, Étiennette désespère : son vieux père malade et ruiné n'ayant pu régler ses dettes, la saisie de leurs maigres biens est imminente. Rousseline, un agent d'affaire malhonnête et avide, tente de la faire chanter en demandant la main de sa fille Cyprienne, amoureuse d'un modeste employé de banque... Entre alors en scène Glapieu, vagabond, voleur au grand cœur qui, ayant reconnu chez Rousseline un gredin, décide de rendre la justice à sa façon, bien entendu contraire à la loi !
Ce mélodrame comique mêlant réalisme et univers carnavalesque se révèle d'une actualité saisissante ; Victor Hugo y dénonce sans merci le règne de l'argent, l'individualisme et les injustices sociales. Cette pièce rocambolesque et pleine d'humour est une tribune pour la justice, la liberté et les valeurs humanistes chères à l'auteur. Une mise en scène simple mais inventive, un jeu vif et sincère se mettront au service de ce beau texte pour le plus grand plaisir de tous !

Tarifs au choix : 4, 8 ou 12 euros

Représentation proposée dans le cadre de la 19e Tournée des villages du Théâtre Régional des Pays de La Loire.

Autres dates de la tournée 2024 :

- Gennes-Longuefuye le 10/07 à 20h30 - École publique Le Trait d'Union
- Congrier le 11/07 à 20h30 - Parvis de l'école

Pour un moment de convivialité, chacun est invité à venir avant la représentation avec son pique-nique à partir de 19h30.

Durablement votre

UN ARBRE UNE NAISSANCE

La commission développement durable souhaite mettre en place l'évènement annuel "une naissance-un arbre" pour célébrer les nouveaux petits arrivants sur la commune. Samedi 23 novembre 2024 sera proposée aux familles une matinée destinée à planter un arbre pour chacune des 17 naissances de l'année 2023. Cette action, aidée par le Conseil Régional des Pays de la Loire, vise à développer les zones arborées et sensibiliser les nouvelles générations à l'utilité des arbres. Nous avons trouvé que c'était aussi une jolie façon d'accueillir ces nouveaux petits entrammais. Les modalités et horaires seront reprécisés aux familles ultérieurement.

RACKS À VÉLO

Nous souhaitons développer et faciliter la circulation à vélo dans le bourg pour nous rendre chez nos commerçants, nos médecins et paramédicaux, nos services, nos écoles. Beaucoup de nos trajets font moins de 2 km et ne nécessitent pas forcément l'usage de nos véhicules. Aussi, des besoins se sont fait sentir en termes de stationnement sur la place devant le cabinet médical, centrale en termes d'accès aux services, et au niveau de l'école, de plus en plus de parents se rendant à vélo. Ce sont donc 3 racks à vélos de 6 places qui vont être installés sur ces 2 sites prochainement.

PLAN MOBILITÉ LAVAL AGGLO

Laval Agglo lance le projet de planifier la politique de mobilité sur les 10 prochaines années avec un plan de mobilité simplifié qui sera réalisé avec des représentants des communes du territoire. Pour les communes de Parné sur Roc, Forcé et Entrammes, c'est Sébastien Roussillon qui a été désigné pour travailler sur le sujet. Au programme, faciliter les déplacements entre nos communes en développant les liaisons douces, piétonnes et cyclables.

En parallèle, nos 3 communes réfléchissent ensemble à avancer sur le sujet des liaisons cyclables entre nos communes et en direction de Laval, l'idée étant de réfléchir de façon cohérente et d'optimiser les potentielles sources de financement. A suivre...

AMÉNAGEMENT DANS L'ANCIENNE CARRIÈRE

Le 17 février, malgré un froid vif, un chantier participatif s'est déroulé dans l'ancienne carrière avec la présence d'une bonne vingtaine d'habitants. Equipés de tronçonneuses, sécateurs, ou de simples gants, chacun.e s'est activé.e pour débroussailler un nouveau passage le long d'une haie pour préserver une zone humide des piétinements. Un sentier tortueux dans une jeune forêt de châtaigniers s'est dessiné progressivement pour accéder à un espace dédié à une classe au dehors. Après un apéritif bien mérité, chacun a pu pique-niquer. Un très grand merci à cette belle équipe super efficace !

En parallèle, Mayenne Nature Environnement a poursuivi son travail avec le Conseil Municipal des Jeunes sur un livret de présentation de cet espace et avec les écoles pour créer des panneaux ludiques et pédagogiques sur la nature. Ces travaux sont en train d'être finalisés et seront présentés et inaugurés publiquement le 5 juillet en même temps que le parcours sportif !

Un autre chantier participatif sera proposé pour arracher les plantes invasives non locales et préparer les trous pour planter les futurs arbres des naissances 2023. Nous vous tiendrons au courant !

RÉDUCTION FLEURISSEMENT

La commission développement durable en lien avec les services techniques a fait le choix cette année de réduire le nombre de suspensions fleuries sur les bâtiments communaux au profit d'autres aménagements plus durables et économes en eau et en temps. Le nombre de suspensions passera de 50 à 30 avec des variétés de plantes moins gourmandes en eau également. Les économies sont estimées à 1000 L / semaine et le rythme d'arrosage devrait passer à 2 arrosages hebdomadaires au lieu de 3. Ces choix sont cohérents avec les attentes du jury des villes et villages fleuris et l'importance de plus en plus grande de ne pas gaspiller l'eau potable.

AIDES ACHAT VÉLO ÉLECTRIQUE

• La prime à la conversion

La prime à la conversion, est maintenue à 3000 € maximum. Elle est accordée pour l'achat d'un vélo à assistance électrique neuf ou d'occasion, en échange de la mise au rebut d'un vieux véhicule motorisé. Vélos cargos et adaptés sont éligibles. En zone à faibles émissions, l'Etat accorde une surprime équivalente à l'éventuelle aide versée par la collectivité territoriale, dans la limite de 1 000 €. La prime à la conversion a été élargie à l'achat d'un vélo par personne dans le foyer avec le même plafond par vélo.

• Le Bonus Vélo

Vélo classique, vélo à assistance électrique, vélo cargo... Tous sont éligibles au bonus vélo dont la prolongation vient d'être étendue jusqu'en 2027. Alors qu'il ne concernait jusque-là que les vélos neufs, le bonus vélo s'ouvre à présent aussi aux vélos d'occasion.

Récapitulatif des aides à l'achat d'un vélo

	Particulier avec un revenu fiscal de référence par part inférieur ou égal à **7 100 €** ou en situation de handicap	Particulier avec un revenu fiscal de référence par part inférieur ou égal à **15 400 €**	Personne morale (entreprise, association, collectivité)
Vélo classique	Aide de **150 €** maximum		
Vélo à assistance électrique	Aide de **400 €** maximum	Aide de **300 €** maximum	
Vélo électrique pliant, cargo, allongé, adapté à une situation de handicap	Aide de **2 000 €** maximum	Aide de **1 000 €** maximum	Aide de **1 000 €** maximum
Vélo traditionnel pliant, cargo, allongé, adapté à une situation de handicap	Aide de **2 000 €** maximum	Aide de **1 000 €** maximum	Aide de **1 000 €** maximum
Remorque électrique	Aide de **2 000 €** maximum	Aide de **1 000 €** maximum	Aide de **1 000 €** maximum

Plus d'infos sur
https://www.asp-public.fr/aides/aide-lachat-dun-cycle-ou-dun-cycle-pedalage-assiste-bonus-velo

Dépot d'une demande sur le site
https://www.primealaconversion.gouv.fr

Pour toute demande d'assistance téléphonique, appeler le numéro vert

0 800 74 74 00 Service & appel gratuits

Attention, veillez à bien sélectionner le choix 2 ("un particulier") lors de votre appel.

- Pour des questions **d'informations générales** sur le dispositif : **du lundi au vendredi de 9h à 18h**
- Pour des questions de **suivi de dossier** ou à l'**inscription en ligne** sur le téléservice : **du lundi au vendredi de 9h à 12h et de 13h30 à 17h**

Contacts des assos

ASSOCIATION	RESPONSABLE	TÉLÉPHONE	E-MAIL ET SITE
AAPPMA *(Association Agréée de Pêche et de Protection des Milieux Aquatiques)*	LEPAGE Marcel	02.43.98.01.92 06.24.85.18.29	lepagemarcel.55@gmail.com
ACAPLE *(Association des Commerçants, Artisans et Professions Libérales Entrammais)*	CHOPLIN Laurence	06.20.37.86.58	lactoranch@gmail.com
ACPG et AFN *(Association des Combattants Prisonniers de Guerre et Anciens Combattants d'Algérie)*	NOUBLANCHE Gérard	02.43.98.05.61	gr.noublanche@laposte.net
ADSB du Val de la Jouanne *(Association Donneurs de Sang Bénévoles)*	MORIN Laëtitia	06.70.73.88.66	dondusang.vdj@gmail.com www.facebook.com/dondusang.vdj
Aéromodélisme club de la Mayenne	CROISSANT Romuald		amcm.laval@gmail.com
Amis de l'Abbaye ND du Port du Salut	HUBERT Michel		amis@portdusalut.com http://www.portdusalut.com
APE écoles publiques *(Association des Parents d'Élèves)*	LOCHIN Charlène LOCHIN Lucie	06.24.07.13.98 06.82.75.05.01	ape.entrammes@gmail.com www.facebook.com/ape.entrammes
APEL école St Joseph *(Association de Parents d'Élèves de l'Enseignement Libre)*	GENDRON Gaëlle	06.80.03.57.23	apelstjosephentrammes@gmail.com Facebook « Ecole saint joseph Entrammes »
ARPE *(Association du Rallye Pédestre d'Entrammes)*	PELE Hugo	06.42.14.30.11	assorallyepedestre.entrammes@gmail.com Facebook « ARPE : Rallye Pédestre d'Entrammes » http://club.quomodo.com/arpe/accueil
Badminton E.B.C	ROUTHIAU Stéphane	06.79.31.00.99	ebc.entrammes@gmail.com ebc.sportsregions.fr
Basket-Ball	AUBRY Flavy	06.44.78.84.45	entrammes.basketball@gmail.com www.basketball-entrammes.fr Facebook : Basket Ball Entrammes
Le Coin des Fripons *(Association de regroupement d'assistantes maternelles)*	GAUTIER Sandrine	06.79.40.55.61	lecoindesfripons@gmail.com lecoindesfripons.blog4ever.com
Club de l'amitié	LAPIERRE Claude	02.43.26.69.80 06.49.14.08.69	claudelapierre08@gmail.com
Comité de jumelage	TROTIN Stéphanie	06.38.52.01.82	jumelage@rosentrammes.eu www.rosentrammes.eu
Cyclisme UCEPF *(Union Cycliste Entrammes Parné Forcé)*	RATIEUVILLE Jérôme	06.16.66.25.77	ucepf53@gmail.com http://ucepf.fr
Entrammes Jogging	PARIS Eric	02.43.98.32.35 07.82.64.00.97	pariseric68@live.fr www.entrammes-jogging.fr
Familles Rurales	BALIDAS Christine	06.74.67.35.77	famillesruralesentrammes@gmail.com
Fléchettes traditionnelles	ALBERTINO Eric	06.85.12.87.30	albertinoeric@gmail.com ddb.entrammes.over-blog.com/
Groupement Défense des Cultures contre les nuisibles	FIDELIN Jérôme	07.55.67.40.38	jerome.fidelin@gmail.com
INTER AMNES *(Randonnées, Culture, Animation)*	ORHANT Thérèse PERRIER Jacqueline DUVERGER Denis	06.07.88.83.31	interamnes53@gmail.com interamnes-entrammes.asso-web.com
OGEC *(Organisme de Gestion de l'Enseignement Catholique)*	MONGAZON Cédric	02.43.98.31.74	ogecstjo53entrammes@gmail.com
Pétanque	VENGEANT Serge	02.43.98.31.07 06.79.31.11.60	serge.vengeant@orange.fr
Plaisir de peindre	CORMIER Henriette	02.43.98.06.85	
Savoirs En'troc *(Partage et transmission de savoirs)*	MIDON Maude	06.67.70.85.52	savoirs.entroc@lilo.org blog : https://savoirsentroc.wordpress.com/ Facebook : Savoirs-EnTroc
Tennis	TROTIN Samuel	06.75.34.03.55	tcentrammes@gmail.com
Terre de jeu Mayenne *(Jeux modernes)*	SCHWEITZER Renaud	06.45.46.96.58	terredejeumayenne@gmail.com www.terredejeu.org
UCA UNIVERSE CHEERLEADING ALL-STAR *(Association sportive de Cheerleading Mayennaise)*	RENAULT Louise	06.13.53.96.97	universecheerleading53@gmail.com
U.S.E Football *(Union Sportive Entrammes)*	PINÇON Pascal BEUNAICHE Antoine	06.42.10.31.37 06.80.80.43.78	usentrammesfoot@gmail.com http://usentrammesfoot.fr
Volley-ball	REMON Thierry	06.10.04.66.94	entrammesvolleyball@hotmail.com entrammes-volley-ball.asso-web.com/

Ils font Entrammes...

BIENVENUE A GAELLE, JEROME

&

MERCI A MICHEL, NACERA pour votre engagement et investissement durant toutes ces années.

APEL

Après 4 années à la présidence de l'APEL (Association des Parents d'Elèves de l'enseignement Libre) Nacéra Brichet a laissé sa place à Gaëlle Gendron.

Nacéra est arrivée en 2011 sur la commune. Elle s'est rapidement investie pour l'école en faisant connaissance avec les autres parents d'élèves et est entrée à l'APEL à partir de 2012. Ces 12 années au sein de l'APEL, en tant que membre puis trésorière à partir de 2015 et enfin présidente, lui ont permis de mener de nombreux projets (kermesse, loto, arbre de noël, ventes de chocolat / sapins / brioches) avec l'ensemble des membres et de s'intégrer dans le paysage entrammais. Elle a apprécié particulièrement l'achat de lots pour les lotos ou kermesses. Elle retiendra tous les moments de joie, de rigolades, de rencontres avec les parents d'élèves.

Entrammaise depuis 2019, Gaëlle a rejoint l'APEL en 2022 et souhaite, avec l'aide des 10 autres membres de l'association, poursuivre la dynamique en proposant des projets qui permettront de récolter de l'argent et ainsi proposer aux enfants des voyages et activités.

Nacéra Brichet et Gaëlle Gendron

Union Cycliste Entrammes Parné Forcé

Jérôme Ratieuville a repris le guidon de l'association UCEPF depuis novembre 2023, Michel Foucher souhaitant laisser sa place.

Michel était licencié à l'UCEPF depuis les années 90 et a intégré le bureau en 2016 puis a pris la présidence de l'association fin 2018 prenant la succession de Nicolas Mignot. Michel retiendra entre autres les victoires et les podiums des compétiteurs, les belles sorties cyclos et les bons moments sur les différents périples effectués par le club, et se satisfait de retrouver les effectifs d'avant la période COVID.

Pratiquant de plusieurs disciplines sportives (VTT, Tennis), Jérôme est revenu à sa première passion le vélo en 2020 et est arrivé à l'association en 2021. Et c'est tout naturellement qu'il a répondu positivement pour prendre la succession de Michel.

Jérôme souhaite, avec les 8 membres du bureau, ramener les pratiquants au vélo sur les 3 communes et faire grandir le club. De nombreux projets sont en élaboration :

> Les 40 ans du club qui seront fêtés lors de la soirée choucroute du 19 octobre à Parné Sur Roc

> Renouvellement des maillots en 2025

> Organisation d'événements tout au long de l'année (surprise !)

Jérôme Ratieuville

UCA

Nous souhaitons la bienvenue à l'association UCA (Universe Cheeleading All-star), premier club exclusivement dédié à la pratique du Cheerleading en Mayenne.

Un sport méconnu ?

Le Cheerleading nous vient tout droit des Amériques. À ne pas confondre avec les Pom-Pom girls, c'est à la base une discipline exclusivement masculine !

C'est un sport d'équipe qui est MIXTE, PLURIDISCIPLINAIRE, COMPÉTITIF et EXIGEANT. C'est une pratique qui mélange des stunts (portés, lancés), des pyramides, des baskets toss (lancés du voltigeur dans les airs), du tumbling (gym), des sauts spécifiques, des stretchs (éléments de souplesse), des motions (éléments chorégraphiques).

C'est un sport qui se pratique en loisir mais surtout en compétition. Les athlètes doivent montrer aux juges leurs performances techniques en routine de 2min30.

Le Cheerleading est un sport visuellement impressionnant et riche dans sa pratique. Il fait travailler la force, l'endurance, le renforcement musculaire, la souplesse et la technicité des mouvements. Mais, contrairement à ce que l'on pourrait penser, il n'y a besoin d'aucun pré requis pour débuter cette pratique ni aucun critère physique ou sportif. Les athlètes ont seulement besoin d'être motivés, impliqués et persévérants. Tout

Ils font Entrammes (suite)...

peut s'apprendre en entraînement et chaque athlète peut trouver sa place dans les différents postes en fonction de ses compétences et de ses ambitions.

Parlons des différents postes, un groupe stunt est formé de deux à cinq personnes. Nous retrouvons le voltigeur nommé fly. Mais également, une à quatre bases qui ont chacune leur propre mission (force, technicité, sécurité...).

Le Cheerleading est un sport incroyable qui apporte du dépassement de soi, des émotions fortes et de l'amitié.

Qui sommes-nous ?

En créant Universe Cheerleading All-star (UCA), nos trois dirigeants espèrent transmet-tre leur passion et promouvoir ce sport méconnu en France.

La présidente Louise RENAULT, 23 ans, pratique ce sport depuis 5 ans en tant qu'athlète dont 3 en tant que Head Coach et Coach qualifié. Elle était à l'origine de la première section de Cheerleading sur Laval qui avait fini 5ème au Championnat de France en 2023 accompagnée de Dorine RAVENEL, 26 ans, vice-présidente, qui pratique depuis 3 ans dont 2 en tant que Coach qualifié et Charles BORROMÉE, 26 ans, au poste de trésorier, a quant à lui 3 années de pratique dont une en tant que coach.

© Photographe Antoine LEPRINCE

De gauche à droite : Dorine Ravenel, Louise Renault et Charles Borromée

UCA est une association sportive qui souhaite aider les athlètes à s'épanouir, à trouver leur potentiel et des amitiés fortes. Dans notre nom nous transmettons nos valeurs fondamentales UCA = Unity Charity Ambitious (UNITÉ, ALTRUISME, AMBITION).

Notre souhait est d'ouvrir officiellement nos portes en septembre 2024, pour tous les niveaux à partir de 4 ans.

N'hésitez pas à venir essayer le Cheerleading lors de nos portes ouvertes. Elles auront lieu le 10 juillet 2024 de 17H30 à 19H30 & 13 juillet 2024 de 16H à 18H à la salle des sports d'Entrammes.

Via le QrCode suivant vous pourrez vous préinscrire gratuitement aux portes ouvertes et suivre nos réseaux pour ne rater aucun événement. Ou par sms au 0613539697.

Identifiant réseaux sociaux : universecheer.uca

Le Coin des Fripons

L'Association regroupe tous les vendredis matins, au Jardin des Mômes, 6 assistantes maternelles pour 20 enfants inscrits.

Le vendredi 29 mars dernier, les enfants sont allés à la chasse aux œufs de Pâques dans la cour du Jardin des Mômes avant de déguster le gâteau de Pâques et les œufs au chocolat !

Comme à chaque fin d'année scolaire, nous avons fait une sortie avec les enfants à l'Arche Desnoé à Saint Berthevin.

Le Coin des Fripons vous souhaite un bel été et de bonnes vacances.

Pour plus d'informations et pour toutes nouvelles adhésions, vous pouvez contacter Mme Sandrine GAUTIER, présidente, au 02 43 69 06 27 ou par mail lecoindesfripons@gmail.com

Entrammes Jogging

Quoi de plus simple que d'enfiler une paire de baskets et parcourir les routes, sentiers et chemins d'Entrammes et des communes voisines ? Alors, si vous souhaitez courir en bonne compagnie, n'hésitez pas à venir nous rejoindre.

Nous sommes actuellement une quinzaine de coureurs, et nous sommes toujours heureux d'accueillir de nouveaux coureurs. Nous nous retrouvons de façon régulière le dimanche matin à partir de 9h30 à la salle des sports d'Entrammes.

Par ailleurs, chaque membre de l'association peut proposer de façon ponctuelle une sortie afin de ne pas courir seul.

Alors, n'hésitez plus : venez nous rejoindre ou contactez directement Éric PARIS au 07.82.64.00.97 pour plus d'informations.

On vous donne rendez-vous sur les différents parcours de running Entrammais,

Le bureau et l'ensemble des adhérents d'Entrammes Jogging

Club de l'Amitié

C'est avec plaisir que nous accueillons de plus en plus d'adhérents concernant la pétanque et le scrabble. Pour nous rejoindre contacter :
Claude Lapierre : 06 49 14 08 69 – 02 43 26 69 80,
Yvonne Gripon : 06 33 21 16 60 – 02 43 98 03 51.
ou tout simplement vous vous présentez le jeudi à 13h45 pour votre inscription.

L'assemblée générale du 11 janvier a eu une très bonne participation.

Concours de pétanque du 16 avril 2024

ANIMATIONS, LES DATES À RETENIR :

- Jeudi 4 juillet : anniversaires des 60, 70, 80, 85, 90 et 95 ans
- Jeudi 18 juillet : pique-nique à la Pisciculture de l'Ouette à Parné/Roc (7 €)
- Jeudi 1er août : fête de l'été/barbecue sous le préau du Centre des loisirs à Entrammes (10 €)
- Vendredi 6 septembre : repas au restaurant « Le Par Sécurité »
- Jeudi 3 octobre : repas du Club (10 €)
- Vendredi 22 novembre : journée Téléthon organisée par Micheline Vanduick coordinatrice de la Mayenne
- Jeudi 12 décembre : arbre de Noël

ACTIVITÉS PROPOSÉES :

- Gym douce : le mardi matin de 9h15 à 10h15 à la salle des fêtes (hors vacances scolaires), INSCRIPTIONS EN SEPTEMBRE 2024, contact : Claude Lapierre : 06 49 14 08 69.
- Scrabble : le jeudi après-midi de 14h à 18h à la salle des fêtes, contact : Suzanne Tribondeau : 02 43 98 08 25.
- Pétanque, belote et jeux divers : le jeudi après-midi de 14h à 18h à la salle des fêtes, contact : Yvonne Gripon : 02 43 98 03 51.

Le conseil d'administration vous souhaite de bonnes vacances d'été.

Bien cordialement,
Le Président,
Claude Lapierre

Pot de départ de Maryvonne Daligault du 13 mai 2024

Inter Amnes

RANDONNÉES PÉDESTRES

Durant ce semestre, chaque mois, les marcheurs se sont retrouvés à la demi-journée ou à la journée.

- Dimanche 14 janvier (et lundi 29), circuit L'Huisserie au retour dégustation "Galette des Rois"
- Dimanche 11 février (et lundi 26), circuit St Berthevin au retour dégustation "Crêpes"
- Dimanche 10 mars (et lundi 25), circuit Montigné Le Brillant
- Dimanche 7 avril (et lundi 22), circuit Saulges
- Dimanche 5 mai, circuit Origné
- Dimanche 9 juin, circuit Villepail
- Dimanche 7 juillet, circuit Nyoiseu

RANDO COOL À ENTRAMMES

Jeudi 22 février et 25 Avril, avec le Comité Départemental de la Randonnée Pédestre.

RANDOS FRAÎCHEURS

- Sorties estivales, familiales et un peu patrimoniales.
- Les Mercredis du 26 juin au 31 juillet à 20h – Rendez-vous place de l'église à Entrammes.

SÉJOURS RANDONNÉES

- Les 18, 19 et 20 mai, découverte de la forêt d'Huelgoat, des Monts d'Arrée et de la Vallée des Saints à Carnoët

- 6 juin rando-resto-jardino.
- Randonnées pédestres "Entrammes / Mont St. Michel"

AUTRES ACTIVITÉS

- Vendredi 1er décembre, rando Lumières.
- Samedi 17 février, participation à la journée citoyenne "aménagement" carrière avec Mayenne Nature Environnment
- Samedi 6 avril, participation à l'opération "Nettoyage de la Mayenne" à l'écluse de Port Rhingeard, organisée par le lycée Agricole Campus de Laval.
- Participation à l'élaboration du parcours connecté.

Si vous souhaitez participer à nos randonnées, retrouvez le planning de nos randonnées sur le site de l'association : https://www.interamnes-entrammes.com

GROUPE HISTOIRE

Réunion le premier lundi de chaque mois - 9h30/12h au local INTER AMNES ancienne mairie au 1er étage.
Préparation dossier pour le bulletin municipal. Thèmes "Les carrières 2ème partie"

courriel : interamnes53@gmail.com

Familles Rurales

La saison est terminée. Nous sommes prêts à dessiner, peindre, transpirer, se relaxer, partager de bons moments ensemble dès la rentrée ! Nous vous partageons les différentes activités, jours et horaires pour 2024/2025.

RENDEZ-VOUS À LA SALLE DES FÊTES D'ENTRAMMES

- Le mardi de 19h à 20h pour le TOTAL-MIX suivi de l'activité DJEMBEL de 20h à 20h45.
- Le mercredi, les enfants et ados peuvent participer au cours de dessin entre 14h et 16h. Et en soirée, rendez-vous pour un premier cours de YOGA de 18h30 à 19h45 et un second de 20h à 21h15.
- Le jeudi matin vous pouvez participer à un troisième cours de yoga de 10h15 à 11h30.

RENDEZ-VOUS À L'ANCIENNE MAIRIE D'ENTRAMMES

- Pour terminer la semaine, vous pouvez venir faire de la peinture (cours adultes) de 20h15 à 22h30.

N'hésitez pas à prendre contact avec nous via notre mail : famillesruralesentrammes@gmail.com

Des cours d'essais sont possibles si vous le souhaitez, il faut juste prendre contact avec nous pour fixer la date.

Bel été à tous !

ARPE

Une nouvelle 46ème édition de passée pour le Rallye Pédestre d'Entrammes. Un nouveau succès !

Même si le Rallye Pédestre n'est plus à présenter sur la commune, nous avons de nouveau constaté cette année que cet évènement réunissant environ 1000 personnes dépasse les frontières de la commune, et même du département ! La barre était haute avec le succès de la 45ème édition et du record battu (1007 participants) le 25 juin 2023 dernier. Nous souhaitions avant tout garder ce cap tout en améliorant quelques points pour le bon déroulement de la journée. Mais une fois encore, c'est en comptant sur notre superbe équipe de bénévoles que cette année fut une réussite, et un beau rassemblement à Entrammes. Ce n'est effectivement pas moins de 90 personnes, de tous âges, qui se sont mobilisées pour la préparation et l'organisation en amont, ainsi que pour la gestion le jour J.

Cette année encore, nous avons accueilli de nouveaux jeunes membres dans l'association, ce qui a renforcé notre équipe pour apporter de nouvelles idées. L'engagement et la motivation de nos bénévoles permettent au Rallye Pédestre de grandir chaque année.

Cette réussite, nous la devons également aux participants, tant aux fidèles qu'aux nouveaux, de plus en plus nombreux chaque année. S'il s'agit maintenant d'une tradition pour nos participants les plus fidèles, c'est tout de même un vrai plaisir de tous les retrouver dans la bonne humeur, en famille ou entre amis, en se joignant avec tous les nouveaux participants.

Nous sommes fiers que cet événement continue d'être un rendez-vous incontournable pour notre commune et notre département. Nous vous donnons déjà rendez-vous le dernier dimanche de juin 2025. Grâce à votre soutien, nous sommes certains que vous répondrez de nouveau présent !

À très bientôt,

N'hésitez pas à nous suivre sur afin de consulter les résultats et photos et de suivre toutes les actualités de l'ARPE.

Don du Sang

L'Association « Don du Sang Val de Jouanne » (Forcé, Entrammes et Parné sur Roc) organise depuis juillet 2021 des collectes tous les 2 mois : un grand « merci » à tous les donneurs, mais également à tous les bénévoles qui se mobilisent à chacune des dates

En 2023, grâce à la mobilisation des donneurs, des bénévoles et de toutes les équipes EFS, plus de 2,5 millions de dons ont été effectués en France. Des patients ont été sauvés, des médicaments ont été fabriqués, des projets de recherche ont avancé...

Pour autant, les stocks de produits sanguins (sang, plaquettes, plasma) atteignent des seuils critiques, créant le risque de ne plus pouvoir correctement soigner les malades. La mobilisation de tous est donc plus que jamais nécessaire pour que nous puissions avoir suffisamment de produits sanguins pour tous ! Nous avons donc besoin de vous tous. Alors, chers donneurs, parlez-en autour de vous (familles, amis, collègues) : devenez des promoteurs et n'hésitez pas à accompagner un nouveau donneur lors des prochaines collectes

Pour ce second semestre 2024, l'association vous propose les dates suivantes : Jeudi 1er août, jeudi 3 octobre et jeudi 5 décembre

Pour toutes ces prochaines dates, les collectes sont organisées à Parné sur Roc, salle des Chardonnerets (de 16h00 à 19h00).

Vous pouvez vous présenter directement le jour de la collecte ou vous inscrire au préalable sur le site :

https://mon-rdv-dondesang.efs.sante.fr

Don de sang : REJOIGNEZ-NOUS, DEVENEZ DONNEUR !

US Entrammes : *Le club de foot d'Entrammes grandit vite !*

L'US Entrammes a connu cette année une forte croissance de ses effectifs, nous permettant de **dépasser la barre symbolique des 300 licenciés**, ce qui fait de l'US Entrammes l'un des 20 plus gros clubs du département. Naturellement, ce développement ne se fait pas sans l'appui indéfectible de nos bénévoles, dont l'équipe devra être de nouveau renforcée lors de cette intersaison pour accompagner correctement toutes nos équipes des U7 jusqu'aux Vétérans. **Nous cherchons donc activement des dirigeants bénévoles** pour l'école de Foot, notamment les catégories U6 à U11, ainsi que pour le Val de Jouanne (U13 à U18).

Cette croissance s'est aussi accompagnée d'une forte diversification des pratiques du football à Entrammes, puisque nous pouvons offrir désormais, outre le foot traditionnel pour les hommes et les femmes, du foot loisir et du foot en marchant le jeudi soir, du fitfoot et du futsal le mardi soir, ou encore du foot vétérans le vendredi soir. A noter aussi que **nous pouvons accueillir les champions en herbe dès l'âge de 5 ans** le mercredi après-midi. Tous les mercredis de septembre seront d'ailleurs ouverts à tous pour les enfants qui veulent juste « essayer ». Du foot donc pour tous les goûts et tous les âges !!!

Nous souhaitons profiter de l'occasion pour remercier chaleureusement tous nos bénévoles (dirigeants, staff, entraîneurs, animateurs...) qui œuvrent sans relâche chaque semaine pour accompagner ces 300 licenciés dans les meilleures conditions sportives.

Autre actualité dont nous sommes très fiers : le groupement Val de Jouanne ainsi que notre Ecole de Foot **viennent de se voir décerner le LABEL ESPOIR** par le District de football de la Mayenne. Cette distinction permet de mettre en lumière le travail sérieux de tous nos éducateurs et constitue aussi un gage de qualité pour l'apprentissage de ce sport au sein de l'US Entrammes. Ce label vient donc valider le très bon travail de structuration de notre club avec pour objectif de proposer le meilleur accueil possible des jeunes licencié(e)s.

Nous souhaitons enfin adresser nos plus chaleureux remerciements à la Municipalité d'Entrammes qui nous a permis, entre autres, de bénéficier dorénavant d'un club house confortable et accueillant pour nos visiteurs.

Si vous souhaitez intégrer le club sur ou en dehors des terrains :
Antoine Beunaiche – 06 80 80 43 78 ou par mail usentrammesfoot@gmail.com

Union Cycliste Entrammes Parné Forcé

Stéphane 1er au classement par point à Houssay

L'Union Cycliste était bien représentée à l'événement majeur du printemps dans le département pour les cyclistes amateurs, à savoir la 1ère édition de « La Babybel ». 12 coureurs ont pris le départ des différents circuits proposés sur tout le week-end du 28 et 29 avril avec des épreuves de Gravel et route. Dans la discipline Gravel (66 kms le samedi), dans des conditions météo dantesques, une crevaison à 15 kms de l'arrivée a anéanti les espoirs d'accrocher une place dans le Top 10 pour William. Pour Frédéric, engagé sur le circuit route de 114 kms le dimanche matin, il finit à la 10ème place au scratch, et 1er de sa catégorie d'âge.

Quelques semaines auparavant, Frédéric, après avoir longtemps mené seul la course, finissait 3ème des championnats départementaux qui se déroulaient à Montaudin (53).

Lors du week-end de la pentecôte, 10 coureurs sont partis d'Entrammes en vélo jusqu'à Rochefort sur Loire. Au cours de ce périple de 4 jours, rejoints par des accompagnateurs, ce fut la découverte des bords de Loire en vélo. Près de 400 kms aller-retour en vélos, réalisés à une allure modérée et en toute convivialité.

Date à retenir : Soirée Choucroute le samedi 19 octobre 2024 pour célébrer les 40 ans du club.

L'UCPEF

Stephane 3eme championnat departemental Montaudin

Basket-Ball Entrammes

Le club d'Entrammes a de nouveau accueilli un tournoi 3x3, organisé avec le comité de basket de la Mayenne et qui a réuni 10 équipes (U15 masculins et Séniors masculins).

Nos équipes U11 garçons et U15 ont participé au tournoi annuel des 1000 Pattes à Saint Berthevin.

Le club a pu renouveler deux jeux de maillots financés et sponsorisés pas BMTP.

Enfin, pour clôturer cette saison, nous avons organisé le tournoi familial qui a réuni une soixantaine de personnes.

Nous souhaitons remercier l'ensemble des bénévoles, parents, membres du bureau et joueurs pour leur investissement au sein du club tout au long de cette saison.

Le club recherche des joueurs, toute catégorie confondue, ainsi que des bénévoles pour la saison prochaine.

Equipe féminine U15

Equipe basket loisirs

Tournoi familial 2 juin

Equipe Entram'Huet, vainqueur du tournoi familial

Tournoi familial 2 juin

Badminton

Entrammes Badminton Club

L'équipe mixte de notre club est plus engagée que jamais dans la Coupe de la Mayenne. Nous avons réalisé une belle performance en atteignant les quarts de finale, témoignant ainsi de notre détermination.

En parallèle, nous sommes également engagés dans les championnats masculins et mixtes, avec une participation régulière aux tournois des clubs départementaux. Mais notre travail ne s'arrête pas là. Nous sommes toujours à la recherche de nouveaux joueurs et joueuses, débutants ou confirmés, pour renforcer nos effectifs et continuer à briller sur les terrains.

Ne manquez pas notre tournoi ouvert à tous qui se déroulera le **samedi 5 octobre**, une occasion parfaite pour découvrir notre équipe et notre convivialité.

En attendant, rejoignez-nous dans cette aventure sportive tous les jeudis soir dès 20 h à la salle des sports.

Volley Ball

Une nouvelle saison vient de se terminer pour l'ensemble de nos effectifs. Nous avions trois équipes engagées dans un championnat départemental masculin, féminin et mixte et une équipe jeune moins de 13 ans qui a pu réaliser quelques matchs.

L'équipe senior masculine termine 3ème du championnat départemental, l'équipe senior féminine également 3ème et l'équipe mixte termine 4ème.

Pour clôturer la saison un tournoi détente s'est déroulé sur 8 semaines et il regroupait une vingtaine d'équipes mayennaises.

Le 1er mars nous avons organisé notre tournoi annuel à la salle des sports. Cette année 12 équipes se sont affrontées dans un esprit de convivialité.

Nous vous souhaitons à tous de passer de bonnes vacances et nous vous donnons rendez-vous le : Vendredi 13 septembre 20h à la salle des fléchettes, pour l'assemblée générale du club.

Tournoi des givrés le 1er mars

Les entrainements seniors se déroulent le mercredi soir à 20h et pour les jeunes le vendredi à 17h15.

Si vous souhaitez obtenir des informations ou jouer au volley n'hésitez pas à nous contacter au 06.10.04.66.94.

Jumelage

Nous étions 120 adhérents du comité de jumelage à voyager vers Rosendahl en Allemagne du 8 au 12 mai dernier. L'occasion de partager des temps amicaux et festifs avec les familles qui nous accueillaient. Avec un temps propice aux visites, différentes activités ont été proposées par le comité allemand : excursion d'une journée dans le parc paysager de Duisburg-Nord, participation à une fête traditionnelle allemande : la Schützenfest (fête du tir). Le séjour s'est terminé par une soirée dansante.

De retour, nous nous projetons dès maintenant en 2025 :

- Le prochain séjour en Allemagne aura lieu avec les jeunes (10-16 ans) de nos 3 communes qui le souhaitent entre le 13 et le 19 avril 2025. Ils seront hébergés dans les familles allemandes. Le programme est en cours d'élaboration. N'hésitez pas dès à présent à nous contacter pour nous faire part de l'intérêt de vos enfants pour participer à cet échange (secretaire@rosentrammes.eu).

- Nous accueillerons les familles du comité de jumelage allemand le week-end de l'ascension du 29 mai au 1er juin 2025.

Le comité de jumelage se retrouvera pour son Assemblée Générale le vendredi 6 décembre à Forcé.

Nous vous souhaitons un très bel été.

Cordi@allemand

OGEC

Depuis le mois de janvier, l'OGEC de l'école St Joseph compte 4 nouveaux membres : merci à tous les parents volontaires qui permettent de faire vivre l'association.

Du matériel informatique a été acheté pour équiper les classes, ainsi que des nouveaux meubles dans la classe de CM1/CM2.

Par ailleurs, les poteaux et gouttières sous le préau de la cour élémentaire ont été restaurés durant les vacances d'avril.

En juillet prochain, la vieille maison sera remise aux normes électriques. Un investissement nécessaire puisque c'est à l'intérieur de cette maison que se situent le bureau de la directrice, la photocopieuse, la salle de réunion des enseignantes, la classe de l'enseignante spécialisée, etc.

APEL

La fin d'année 2023 a été marquée par la passation entre Nacéra Brichet et Gaëlle Gendron pour le poste de présidente de l'association. Renforcée par quelques nouveaux membres, l'équipe APEL se mobilise pour récolter les fonds permettant de financer ou d'alléger la charge relative aux besoins ou sorties pédagogiques.

Une de nos principales manifestations a été le marché de printemps organisé le vendredi 19 avril. Belle opération où les Entrammais (ou non) sont venus faire les emplettes pour leur jardin (plants de légumes ou fruits, plantes aromatiques, fleurs...).

Nous avons préparé également pendant plusieurs semaines la kermesse de l'école du dimanche 23 juin. Ce temps fort de l'année, attendu par beaucoup, se veut être une fête aussi bien pour les petits que pour les grands.

Enfin nous poursuivons notre collaboration avec l'APE de l'école des 3 Rivières pour proposer aux Entrammais une manifestation.

Bel été à tous.

Pétanque

Grand weekend de pétanque les 11 et 12 mai derniers sur nos terrains de l'ancienne carrière.

Le samedi, dès 14h débutait le championnat doublettes séniors, 242 équipes étaient engagées au niveau départemental, réparties en deux zones, 136 sur les terrains de Laval (zone nord) et 106 pour Entrammes (zone sud), sous le contrôle des représentants du Comité de la Mayenne et des arbitres officiels. De notre coté, nous avions engagé 11 équipes parmi nos licenciés.

Première phase en poule de quatre équipes ; après deux victoires ces équipes poursuivaient jusqu'au 16èmes de finale pour cette journée du samedi. Les vainqueurs étaient sélectionnés pour les 8èmes le lendemain. Malheureusement, aucune de nos équipes ne se qualifiait pour ces 8èmes.

Le dimanche matin, regroupement des deux zones à Entrammes et lancement des parties. Jet du but dès 8h30 pour terminer tard dans la soirée par une finale très disputée. Victoire de l'équipe de Bonchamp (Philippe LAPREY et Martial. TEREAU) contre l'équipe d'Evron (Robert LEFAUX et Olivier GENIN).

Dans le même temps, lancement d'un autre championnat, le Tête à Tête féminin, 70 joueuses étaient inscrites à cette compétition, dont trois pour Entrammes.

Principe équivalent, phase de poule de quatre équipes, puis poursuite jusqu'à la finale. Cette fois, c'est le club d'Evron qui remporte la victoire, représenté par Malorie LEMOINE contre la joueuse de Ballée Angélique COLAS .

Cette première expérience de deux journées le weekend est une réussite pour notre club, nous pouvons en

tirer de nombreux enseignements sur notre organisation et l'anticipation des besoins.

Deux championnats disputés en parallèle, environ 300 personnes présentes, ont demandé à nos bénévoles une présence et activité soutenue dès midi le samedi et tôt le dimanche matin pour satisfaire les besoins de restauration de chacun : joueuses et joueurs, membres du comité et arbitres et des nombreux visiteurs.

Merci et bravo à toute notre équipe pour ce bilan très positif.

APE
École des 3 Rivières

Nous y voilà déjà à la moitié de cette nouvelle année 2024...

L'année 2023 s'est clôturée pour les enfants par un après-midi festif organisé par l'APE et les maîtresses. Un temps récréatif où petits et grands ont pris beaucoup de plaisir !

Voilà donc un petit résumé de ce qui s'est passé depuis janvier.

Nous avons commencé l'année 2024 avec nos acteurs, metteurs en scène, décorateurs, régisseurs sons et lumières, membres de l'APE, parents d'élèves et enfants autour de la galette des rois, un moment de partage apprécié par tout le monde.

Et puis, la nouvelle équipe a proposé en février une vente à emporter avec des plats de « Proxi Entram'saveurs » et du vin « des Vins de Nico ». Nous remercions encore toutes les personnes ayant contribué à cette belle vente ainsi que nos deux partenaires locaux !

On ne peut pas rappeler le début d'année sans évoquer les représentations théâtrales. Elles se sont déroulées durant trois week-ends avec une troupe d'acteurs enfants et adultes qui ont su se montrer à la hauteur pour nous faire rire durant les représentations, merci à eux et à tous ceux qui contribuent à la réussite de ces représentations !

Toutes ces actions, on le rappelle, permettent de financer des achats, des sorties pour les enfants et cette année ce sont notamment les élèves de CM2, CM1 et quelques CE2 qui ont pu profiter d'un voyage transplanté en Normandie avant les vacances d'avril.

L'année scolaire touche à sa fin et c'est la fête de l'école qui s'est organisée pour ravir nos jeunes et moins jeunes enfants ! Parfois, c'est la première et parfois c'est la dernière... Bonne continuation à tous nos élèves de CM2 !

Les membres de l'APE ont eu l'occasion et le plaisir de se réunir à plusieurs reprises tout au long de cette année scolaire pour discuter, échanger, cogiter à des beaux projets pour l'école et les enfants ! Alors merci à eux et à tous ces bénévoles qui œuvrent lors des manifestations en donnant de leur temps ! Lors d'une réunion, le nouveau logo de l'APE a été choisi, merci à Fabien, son créateur ! L'APE de l'école des 3 Rivières a maintenant son logo !

Maintenant place aux choses à venir pour le second semestre 2024.

Depuis 2 ans nous sommes en collaboration avec l'APEL de l'école privée pour organiser le vide-grenier. Modification à noter pour cette année, le vide grenier n'aura pas lieu. En effet, pour des raisons organisationnelles (jour du meeting aérien le weekend du 22 septembre, circulation difficile depuis Laval, manque de bénévoles) nous avons décidé d'annuler cet événement cette année pour mieux revenir en 2025 ! Mais comme nous aimons bien nous réunir avec l'APEL de l'école privée, nous nous orientons vers un tout autre événement... Et nous vous invitons d'ores et déjà à noter la date dans votre agenda : le samedi 7 décembre 2024. Les jours seront plus courts, les maisons se revêtiront de leurs plus beaux décors, la période s'annoncera festive ! Et oui, cette année, l'APEL et l'APE organisent leur marché de Noël ! Alors réservez votre date pour venir déguster, flâner, festoyer...

Plus d'informations dans les mois à venir... Surveillez nos réseaux : https://www.facebook.com/ape.entrammes

En attendant, nous vous souhaitons à tous un bel été !

Les membres de l'APE

Tennis

Dans la volonté du club de faire jouer le maximum d'entrammais au tennis, il a été décidé de créer une licence tennis-loisir d'un montant de 40 € par personne qui permettra à chacun d'avoir accès à la réservation de la salle de tennis. Le club espère par cette décision redynamiser le club.

La réservation par créneaux de 2h se fait sur internet par l'intermédiaire de ten'up.

L'adhésion au tennis loisirs ne permet pas de profiter des cours de tennis, et divers championnats, activité réservée aux adhérents du club selon les conditions d'adhésion précisées ci-dessous. Et il est toujours possible pour les joueurs non encore inscrits en début de championnat d'intégrer les équipes en place pour le reste des championnats (35 ans, 55 ans, 65 ans).

Le club dispose d'un terrain très disponible en journée et en soirée les mardi, vendredi, et week-end, et tous les jours en journée.

2 dates à retenir :

- Vendredi 30 août : Assemblée générale à la salle des fléchettes à 19h30
- Vendredi 24 janvier 2025 : Galette des rois à la salle des fléchettes à 20h00

Les tarifs pour la saison 2024 – 2025 sont les suivants

TARIFS	COTISATIONS SANS COURS LICENCE COMPRISE	COTISATIONS AVEC COURS LICENCE COMPRISE
Jeunes moins de 18 ans	60 €	115 € Base 30 h
Adultes	85 €	190 € Base 45 h

Tarif dégressif familial -5€ par personne du même foyer fiscal

Tarif des cautions pour accéder au terrain de tennis : Badge entrée salle monisport 15 €.

Les Membres du bureau vous souhaitent un bel été

Pour tous renseignements vous pouvez contacter 06 78 66 98 41, ou à l'adresse mail robinjp53@gmail.com

Savoirs En'troc

« Ô Pré du Pont » souffle une nouvelle bougie !

Le temps passe vite au jardin partagé !! Cela fait maintenant 3 ans qu'il existe et qu'il ne cesse de se développer. De nouvelles personnes ont rejoint le groupe initial de jardiniers, apportant avec elles leurs compétences, leurs idées, leurs personnalités et enrichissent le groupe de jardiniers.

Mais le jardin partagé ne serait pas ce qu'il est sans les nombreuses petites bêtes qui y habitent.

L'année dernière, nous avions installé 3 ruches près du bassin de récupération d'eau. Grâce à Véronique et Claude, nos jardiniers apiculteurs amateurs, nous avons pu assister à toutes les étapes de fabrication du miel : de la confection des cadres en passant par l'extraction et bien sûr la dégustation ! Nous avons tous pu repartir avec nos pots de miel ! Quel plaisir ! Certains ont même eu la chance de porter la tenue complète d'apiculteur pour s'approcher au plus près de nos amies les abeilles que nous bichonnons ! Peut être qu'elles se sont passées le mot puisqu'au mois d'avril ce sont 2 essaims venus d'ailleurs qui ont décidé d'élire domicile au jardin. Un matin, un essaim a été retrouvé sur le cabanon et une semaine après, un autre sur une structure en bois. C'est avec bonheur que nous avons installé une nouvelle ruchette !

Les projets au jardin se poursuivent. Grâce à la participation d'Entrammais, et à l'aide de jeunes lors de chantier « argent de poche », le mur de bouteilles qui entoure notre bassin à semis continue à prendre forme. Nous en profitons pour les remercier ! Il faudra encore quelques bouteilles et quelques heures de boulot pour le finaliser.

Nos installations pour récupérer l'eau sont fonctionnelles et suffisantes. Au regard de la météo printanière assez humide, nous ne devrions pas en manquer !

Le jardin continue de s'ouvrir à l'extérieur. Nous accueillons avec plaisir les enfants du centre de loisirs ainsi que des écoles. Le dernier atelier en date, à destination des enfants du centre de loisirs, a eu pour thème les petites bêtes du composteur.

Nous avons également à cœur d'y accueillir la culture en invitant des artistes à venir s'y produire. Les légumes poussent mieux en musique !

N'hésitez pas à venir découvrir le jardin au cours d'une balade. Si vous souhaitez rencontrer des jardiniers, nous vous invitons à passer le samedi matin. C'est toujours possible de nous rejoindre en adhérant à l'association. Pas d'inflation chez nous, les tarifs sont identiques à l'année dernière : 10 € par personne et 15 € par famille.

Plus d'infos : savoirs.entroc@lilo.org
ou au 06 38 01 04 46

Fléchettes

On n'arrête plus le DDB !!!

Le titre de champion ne nous a pas échappé et comme la saison dernière nous remportons la coupe du comité par équipe.

Les titres en individuel sont nombreux, mais à retenir, la première place au classement général pour Jérôme, la deuxième pour Victor et la quatrième pour Romain.

Romain qui s'est également qualifié pour les nationaux où il a affronté brillamment les meilleurs joueurs français !

Côté manifestation, l'Open de ligue a réuni environ 80 joueurs. Nous remercions le Conseil Municipal des Jeunes pour leur présence à la vente de gâteaux.

Le bilan de la saison est une fois de plus excellent.

Enfin, merci encore aux nombreux supporters qui viennent nous encourager à chaque journée !

Pour nous rejoindre :
@Dangerous Darts Band
@dangerousdartsband

Infos utiles

Mairie
1 rue Rosendahl..... ☎ 02 43 98 00 25
accueil@mairie-entrammes.fr
secretariat@mairie-entrammes.fr
www.entrammes.mairie53.fr
Lundi, Mardi, Mercredi, Vendredi, Samedi :
de 8H30 à 12H00
Vendredi : de 13H30 à 17H00 (fermé le jeudi).
Accueil téléphonique: 8h30 à 12h / 13h30 à 17h

Médiathèque
10 rue du Maine ..... ☎ 02 43 69 03 59
mediatheque@mairie-entrammes.fr
www.labib.agglo-laval.fr
mardi 16h30-18h, mercredi 10h-12h et 14h-18h,
vendredi 16h30-19h, samedi 10h-12h.

Maison des Jeunes
113 rue d'Anjou. ☎ 02 43 98 06 66 / 06 01 59 18 83
poleenfancejeunesse@mairie-entrammes.fr
jeunesse@mairie-entrammes.fr
mercredi 13h30-18h, vendredi : 16h30-21h

Restaurant scolaire
rue de Parné/Roc ..... ☎ 02 43 98 31 58

Accueil périscolaire et accueil de loisirs
rue du Moulin de la Roche ..... ☎ 02 43 58 06 80
accueil de loisirs..... ☎ 06 01 59 18 81
accueildeloisirs@mairie-entrammes.fr
poleenfancejeunesse@mairie-entrammes.fr

Écoles
École des 3 Rivières - rue de l'école ☎ 02 43 98 06 08
St Joseph - 48 rue de Parné/Roc ☎ 02 43 98 31 74

Conservatoire Laval Agglo
Pôle de L'Huisserie ☎ 02 43 91 48 24 / 07 71 36 46 21
pierre-alexis.cadot@agglo-laval.fr

Salles communales
salle des fêtes - rue de Parné/Roc ☎ 02 43 98 31 58
salle des sports - route de Forcé. ☎ 02 43 98 05 12

Terrain de football
route de Forcé..... ☎ 02 43 98 03 58
rue des Sports..... ☎ 02 43 02 75 16

Santé
Pôle Santé de Meslay-Grez-Entrammes : ☎ 0243984064
Docteur Thi-Phi NGUYEN et Docteur Matthieu PEUROIS
Pharmacie : Mme Cahoreau ..... ☎ 02 43 98 01 88
Infirmiers : Mmes Bricaud-Benoit et Lepage ☎ 02 43 98 35 98
Orthophoniste : Mme Le Godais..... ☎ 06 12 61 43 63
Ostéopathe : Mme Henault..... ☎ 02 43 26 60 16
Psychologue : Mme Chauveau ..... ☎ 07 60 04 00 27
Psychomotricienne : Mme Fumoleau ..... ☎ 06 82 30 00 81
Masseur Kinésithérapeute :
Mme Même..... ☎ 02 43 01 00 93 / 06 11 33 63 93
Réflexologue : Mme Morin ..... ☎ 06 51 55 99 03
Pédicure Podologue : M. Garry..... ☎ 02 43 58 49 87
Sage-femme : Mme Baron..... ☎ 06 72 70 28 94
Diététicienne : Mme Napoléon ..... ☎ 06 06 47 23 66
Centre hospitalier Laval..... ☎ 02 43 66 50 00
Polyclinique du Maine ..... ☎ 02 43 66 36 00
Établissement Français du Sang..... ☎ 02 43 66 90 00

Numéros d'urgence
Médecin de garde ..... ☎ 116 117
Urgences hôpital ..... ☎ 02 43 66 51 89
SAMU 15
Pompiers..... 18 ou 112 (depuis portable)
Sourds et malentendants ..... 114 (par SMS)
Gendarmerie.....17
Électricité 09 72 67 50 53
Gaz 0800 47 33 33
Enfance maltraitée.....119
Violences conjugales.....39 19
Centre anti-poisons..... 02 41 48 21 21
Eau urgence (aux heures ouvrées)..... 02 43 49 43 11
Astreinte SAUR (soir et week-end) ...02 44 71 05 58

Relais Poste Bar «Le Bréon» 27 rue d'Anjou à Entrammes
Ouvert : lundi, mardi, jeudi, vendredi, samedi de 7h à 19h30
Pour tout renseignement sur les produits financiers, un conseiller est à votre disposition au 02 43 90 33 85.

LA COLLECTE DE MES DÉCHETS

Le bac pour les ordures ménagère, au couvercle vert, est ramassé chaque mercredi des semaines impaires pour Entrammes Ouest et chaque mercredi des semaines paires pour Entrammes Est.
Le bac pour les déchets recyclables, au couvercle jaune, est ramassé tous les mardis des semaines paires.
Mémo collecte consultable sur le site : www.agglo-laval.fr
Calendrier disponible à l'accueil de la mairie.

AUTRES DÉCHETS
La déchetterie d'Entrammes située route de Forcé est ouverte aux horaires suivants (Tous dépôts sauf pneus sur jante) :
Lundi - Mercredi - Samedi : 9h-12h et 14h-18h
Mardi - Jeudi - Vendredi : 14h-18h
Plus de renseignements sur le site : www.agglo-laval.fr

Agenda des manifestations

JUILLET		
Jeudi 4	AG Badminton à 20h00	Salle des fléchettes
10 & 13	Portes ouvertes association "Universe Cheerleading All star"	Salle omnisports
Jeudi 25	Théâtre régional à 20h30	Pré du Moulin de la Roche
AOÛT		
Jeudi 1	Fête de l'été, club de l'amitié	Préau ALSH
Jeudi 1	Don du sang	Parné sur Roc
Vendredi 30	AG Tennis à 20h00	Salle des fléchettes
Samedi 31	AG Val de Jouanne à 10H30	Parné sur Roc
SEPTEMBRE		
Vendredi 6	AG, le Coin des Fripons à 19h00	Salle Brielle
Samedi 7	Inscription activités Familiales Rurales	Ancienne mairie, 85 rue d'Anjou
Vendredi 13	AG Volley ball à 20h00	Salle des fléchettes
Samedi 14	Concours pétanque organisé par l'USE	Ancienne carrière, terrain du Moulin de la Roche
Mardi 17	AG, APE à 20H30	École des 3 Rivières
OCTOBRE		
Jeudi 3	Repas du club de l'amitié	Salle des fêtes
Jeudi 3	Don du sang	Parné sur Roc
Samedi 5	Tournoi de badminton à partir de 13h30	Salle omnisports
Dimanche 6	Vide Grenier Entr'Pitchoun	Salle des fêtes
Mardi 8	AG Savoirs en Troc à 20h30	Salle Brielle
Samedi 12	Théâtre " La bulle sonore "	Salle des fêtes
Samedi 12	Open de fléchettes	Salle omnisports
Dimanche 13	Après-midi Chataîgnes à partir de 14h00, Inter Amnes	Salle des fêtes
Dimanche 20	Fête de l'Histoire, CMJ	Abbaye
Samedi 26	Classes 4	Salle des fêtes
NOVEMBRE		
Samedi 2	Soirée pétanque	Salle des fêtes
Vendredi 15	AG Inter Amnes à 20h30	Salle des fêtes
Lundi 18	Sélections Territoriales de dictée à 13h30, club de l'amitié	Ancienne mairie, 85 rue d'Anjou
Vendredi 22	Téléthon	Salle des fêtes
Dimanche 24	Repas CCAS	Salle des fêtes
DÉCEMBRE		
Jeudi 5	Don du sang	Parné sur Roc
Vendredi 6	St-Jo s'illumine à 18h30	École Saint-Joseph
Vendredi 6	Arbre de Noël, École Saint-Joseph	Salle des fêtes
Vendredi 6	AG Comité de Jumelage	Forcé
Vendredi 6	AG Pétanque, 20h00	Club House foot
Samedi 7	Marché de Noël APE & APEL	
Jeudi 12	Arbre de Noël, club de l'amitié	Salle des fêtes
Vendredi 13	Réunion publique à 20h00	Salle des fêtes

Temps forts à Entrammes

Entrammes s'illumine, 1er décembre

Cérémonie du 8 mai

Journée olympiade centre de loisirs, 29 mai 2024

Rencontres sportives, 28, 30 et 31 mai - École des 3 Rivières